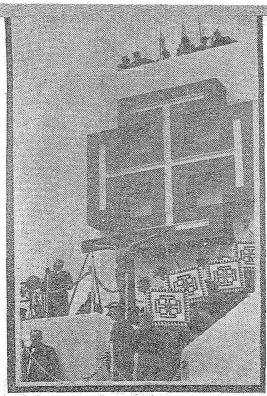

Poco antes de la invasión Schuschnigg habla

SEYSS INQUART
EL ENTREGADOR DE AUSTRIA

WINSTON CHURCHILL

Es Desde Ahora el Jefe Supremo de la Guerra

COMENTARIO DE JUAN P ZEBALLOS

Baltasar Brum y A. Baldomir

MARCHA

Redactor Responsable: W. L. Andreoletti, Rincón 583 Tall. Graf. "Sur" J. C. Gómez 1223.
Año II Montevideo, Mayo 10 de 1940 Núm. 46

La gran Asamblea Nacionalista Indep. de Mañana en Cerro Chato

EL CORO DE GENERALES — Amamos a nuestro Fuhrer, lo bendecimos. Pero, preferimos no invadir Holanda ni Bélgica.

Voroshilov

Repentinamente, con el estilo sorpresivo que caracteriza las decisiones del gobierno ruso, Klementy Voroshilof, Comisario de Defensa de los Soviets, ha sido separado de aquel comisariato, designándosele para ocupar la Vicepresidencia del Consejo de Comisarios. Como de costumbre, no se dan explicaciones.

Esta resolución, según los comentarios, no trasciende de la órbita de la política interna de la U. R. S. S. Pero está aún fresco el recuerdo de la sustitución de un dirigente soviético y de sus consecuencias: el retiro de Litvinof de su puesto de Comisario de Relaciones Exteriores.

Fácil es comprender, pues, por que esta noticia agrega una nueva inquietud al mundo en guerra.

¿CUALES SON LOS PLANES INMEDIATOS DEL KREMLIN? ¿EN QUE SENTIDO GRAVITARA RUSIA SOBRE EL FUTURO DE EUROPA?

☆

"SERVICIO MILITAR", LA ULTIMA OBRA DE PEDRO MALASARTES COMENTADA POR F. ESPINOLA (hijo)

Ha Llegado la Hora Decisiva Para el País

El Bloqueo de Alemania

El 3 de Setiembre de 1939, Alemania dejó de ser una gran nación marítima. Aquel día, como veinte y cinco años atrás, la flota mercante alemana, desapareció definitivamente de los mares. Es cierto que algunos navíos intentaron engañar a las patrullas navales aliadas. Otros se internaron voluntariamente en puertos neutrales. Otros, en fin, fueron capturados o se hundieron por sí mismos. No quedan ya más navíos navegando bajo la cruz gamada, a excepción de aquellos que circulan en el Báltico, la flota mercante alemana, que había sido destruida en 1914 - 18, y reconstituida metódicamente alcanzaba a un tonelaje bruto de 4 244 900 toneladas, o sea el 6 3/5 del tonelaje mundial el 1.o de Julio de 1928. Esta resurrección marítima era el orgullo de los nazis. Pero no duró más que un momento.

En la última guerra, se necesitó bastante tiempo para poder liquidar el contrabando. Todos los medios fueron empleados por los alemanes para poder burlar la vigilancia aliada. Fué así que una vez cuatro navíos, los del Ahlers Kim — llevaron a Dinamarca una cantidad suficiente de cocina para cubrir por trece años las necesidades de aquel pequeño país. Este tocino estaba, evidentemente destinado a Alemania. En los hechos, fué necesario esperar hasta el 7 de abril de 1917 para obtener del bloqueo resultados verdaderamente decisivos. En Marzo de 1940 solamente a seis meses del principio de la lucha, el contralor aliado del contrabando de guerra había logrado resultados notables.

La tarea de los aliados, en efecto, fué notablemente facilitada en la guerra actual por la experiencia de la precedente. Y desde el primer día, fué posible aplicar un método que, rigurosamente respetuoso de los legítimos derechos de los neutrales, deja pasar hacia estos países las cantidades normales que le son necesarias, pero evita de manera total que Alemania pueda beneficiarse con dichos envíos. A este respecto, los aliados han ganado ya tres años, en relación con la otra guerra.

Pero es a Alemania que deben los aliados la oportunidad de cumplir este sistema *mediante una acción más enérgica. En contradicción* formal con el espíritu y la letra de la Convención de La Haya de 1907 - 09, los alemanes se dedicaron, en Noviembre del pasado año, a sembrar sus famosos minas magnéticas que hicieron tantas víctimas entre los navíos de comercio de todas las nacionalidades; esto significaba un atentado a la libertad marítima de esos países, reconocida a los neutrales. El gobierno británico reaccionó enseguida, y decidió juntamente con el gobierno francés *extender el bloqueo* tanto a las exportaciones del enemigo como a sus importaciones.

El caso más reciente, es el de los carboneros que transportaban carbón alemán a Estocolmo, con destino a Italia. De esta manera, Alemania ya no podrá, mediante sus exportaciones marítimas, procurarse divisas para adquirir en el extranjero los productos necesarios a su industria de guerra.

Esta medida entró en vigor el lunes 4 de Diciembre de 1939.

¿Cuáles son las consecuencias previsibles de este bloqueo, tan severo desde sus principios? El estudio que publicamos en este artículo se muestra la proporción de materias que la pérdida de la libertad de los mares impedirá a Alemania recibir como antes.

Para vivir, un país tiene que hacerlo por medio del procedimiento del "clearing", es decir, el envío de otras mercaderías en compensación, o pagando con divisas. De todas maneras, el bloqueo, cerrando los "puntos de paso obligados" sobre los grandes trayectos marítimos, hace imposible toda operación de intercambio. Y el país víctima del bloqueo no tendrá más remedio que ceder, tal como lo hicieron siempre las plazas fuertes asediadas.

El grabado superior nos muestra el tonelaje actual de las grandes flotas comerciales. Cada barco equivale a 1 millones de toneladas. El grabado de la derecha representa las mermas sufridas por el Reich, en sus importaciones de mercaderías, luego de constituirse el bloqueo.

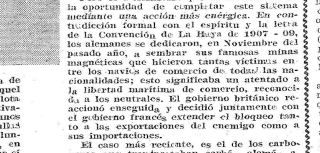

CAMBIOS
BOLSA
Castellanos
Jung & Cía.
Corredores de Cambios
PIEDRAS, 424
U. T. E. 8 79 31 - 32

Escribe

J. Torres García

Especial para "MARCHA"

☆

Nada más cómodo que hablar con aplomo de obras ya conseguras. No es, ciertamente, osadía de valientes. Y poco puede pensar quien así hace, que es tan arriesgado echarse a hablar en tal forma, como el explorar caminos no trillados.

Con la Historia hay que andarse con cuidado; y también con las historias del arte. No todo (ni con mucho) de lo que está escrito allí, es cierto. Esa verdad allí estampada con respecto a las obras de arte, y que a veces perdura por más de una razón de estado, en cualquier caso, no puede servirnos, (por esto no la repetimos, como suele hacerse) y buscamos otra. Pero, entre una y otra, (el público en general) no sabe distinguir el matiz, y así a manadas, cualquiera puede salir afroso con sólo documentarse un poco. Y lo que suele hacerse.

El verdadero artista sigue otra ruta para hallar lo positivo del arte; es decir, lo *verdaderamente plástico*. No dirá que, como todos, no haya sentido el ritmo de esos valores consagrados fatalmente; pero que todos deben comenzar a deletrear antes de saber leer. Pero, más tarde, y por la misma preocupación de su propia búsqueda, si es artista serio y sincero, irá comprendiendo aquello que realmente se apoya en algo de profundizado y resuelto. Penetra entonces, el sentido de las obras, que es como decir que comienza a comprender que es su arte, el arte de la pintura. Desde ese momento, entonces, comenzará a formar para sí un orden de clasificación de valores, que, lentamente que verá lo falso de muchas afirmaciones contenidas en los libros, con respecto a pintores y obras de pinturas. Y quizás entonces, atalaya una separación, entre determinadas obras, las más con respecto a las otras; las que se produjeron de acuerdo con lo histórico; y las otras, las que, con independencia de eso, *encontrada una verdad de orden estrictamente pictórico*, serán fruto de la labor de un verdadero pintor. Y a éste entonces, que no le vayan con libros ni teorías, por que sabe que ese es el camino de la verdad en el arte. Y que ese fué el camino que siguió Manet. Porque esto descubrió una verdad inédita.

Abandonos, pues, el artista, y también todo aquel que se interese por el arte, en la profundidad, y hagamos de cuenta que no existe. Y no es razón, no vaya a las obras con un criterio preconcebido: deje mejor que la obra hable. Y siga. Quizás de momento esté en lo mediano. Siga aún; pero algo siempre en el fondo le dirá: cese, cese, cese, sin juicio anticipado. Guste del arte; guste de la pintura; satisfágase de su ambiente... que, poco a poco, irá formando criterio. Pues sepa, que ese criterio, no puede servirle... lo aquello que siente. Lo demás será artificial, aprendido y esto ¿qué valor podrá tener? No negará que se puede ayudar a ver; pero entonces, quien tal pretenda, sabe su historia, sabe su estética, sabe de todos los sistemas. ¿Es que hemos de colocarnos en otro terreno que ese, para hablar de pintura? Miramos un cuadro: ¿qué nos importa el tipo retratado, si no sabemos si vive y como se hablaba? Importa: importa la visión plástica de pintor; valores concretos de pintura. Porque queremos entrar en sus profundidades, en su música. Vemos entonces que no es pintura, en algo hace del tiempo; que es algo, que diríamos decir, en sí. Estamos entonces, ante valores de calidad. Y lo demás es *mediocre y falso*.

Pues bien: el pintor con esa intención, es que, desde aquí, hemos querido hablar de los movimientos contemporáneos del arte Sigamos, pues.

De entonces nueva que se forma en París, alrededor de la personalidad de Manet, y que como dijimos está integrada por Claudio Manet, Pissarro, Sisley, Caillebotte, Degás, etc., funda el primer grupo de artistas independientes; atención: independientes! No estamos, pues, el nombre de "escuela". Sabemos que les juntó o llgó un solo aspecto: la vuelta a la vida, a la realidad, y el valor concreto de la pintura, o mejor: de la pintura. Aparte de eso, cada cual tenderezó por donde mejor le plugo. No hay, pues, tal escuela de París, si nos atenemos al rigor del concepto; ni aún con la que se refiere a nombres tan distinguidos, como Marquet, etc., (y que es propiamente la llamada escuela de París) a no ser que se quiera significar una tendencia en el sentido de una gran libertad, y limpieza de pintura, hecha de esa pintura y por esa; limpieza de color y clara. Por que tal pintura, con tales características, se produce por primera vez, en la capital de Francia. Luego dará la vuelta al mundo.

Dije en la otra conferencia, que el caso del Cubismo fué el mismo; es decir, que dejó la puerta abierta a la libre creación. No fué desdigo de tal afirmación. ¿Que se propuso el Cubismo? Por una necesidad de estructura, acudir a la forma que, tras el impresionismo, iba desparecliendo; y así entrando en el análisis del objeto. Lo descompuso para ordenarlo a su manera, en un sentido plástico. Esto, como puede verse, *abría la puerta a mil posibilidades*; y, en efecto, la realidad de los hechos lo mostró bien pronto ya que la influencia del cubismo se extendió más allá de la esfera de la pintura. ¿Y porque ocurrió éste? Porque no era una "manera" como lo fué en Igres o Delacroix, en David o en Puvis de Chavannes, que dan un nuevo medio de interpretar el hecho plástico, llevándolo a un tipo geométrico, el cual podía ser interpretado de mil modos distintos, *también sobre mil temas diversos*. El Cubismo, pues, no fué una escuela cerrada.

Lo que no puede continuarse jamás (y que algunos han pretendido hacer) es la manera personal de un artista; sus tonos predilectos, su acento, su manera propia de componer y, más que eso, aquello que es el fondo mismo de su personalidad, y que se delata al primer golpe de vista. Y éste es lo personal, lo que precisamente los impresionistas (y desde entonces hasta hoy) es lo que procuraron desalindar cuidadosamente, y lo que fué con más interés buscado y exigido en cada pintor o escultor: su personalidad. Y ese acento personal en la obra (sea en un pintor impresionista o cabista) es casi lo que da la *medida del valor de un artista, pues manifiesta* que estamos frente a un temperamento indiscutible. Por esto se

TRAYECTORIA DE EDUARDO MANET

obra, no copiará jamás la manera de otro; eso ocurrirá al mediocre, el cual, falto de esa fuerza, debe de tomarla prestada a otro.

Manet era un parisiense; un fruto del refinamiento de Ille de France; planta, como he dicho, de invernáculo. Justamente, nació en la calle Bonaparte (la calle contigua a la de Beaux Arts en que está sita la Academia de las tales malas artes) en el número 5, año 1832, es decir, hace poco más de un siglo. Su familia quiso hacer de él un magistrado, pero sus estudios no se encontraron más allá del bachillerato. Manet quería pintar, y así lo hizo, con la consiguiente consternación de la familia, que veía frustradas sus más caras esperanzas tradicionales. Pero, como tal rebeldía merecía ser castigada duramente, así se hizo; por algo su padre andaba en cosas de justicia. Lo obligaron a hacerse marino, lo embarcaron rumbo al Brasil. Hizo la travesía hasta Río de Janeiro, en un pequeño barco mercante y, a su vuelta, decididamente se rebeló, y la familia, para no ceder, entró en el estudio del futuro tendencioso (entonces poco más de veinte años) y pronto vió, como años después Puvis, que aquellos métodos pseudo clásicos no eran lo que él intuía en el arte. Así pues, dejó al poco tiempo aquel estudio (y como el *otro maestro acabado de citar*) se arregló un taller y comenzó a buscar por cuenta propia.

Desde este momento la actividad de Manet, y sus luchas con el público y los jurados, son de la mayor importancia, pues va a mostrarnos en qué forma fué generándose la nueva visión de la pintura, y cómo poco a poco fué interpretándose y, al fin, cómo influyó en personalidades tan fuertes como Manet y Cézanne; es decir, cómo nació el impresionismo, la pintura clara.

Manet libera el arte del convencionalismo en que estaba subsumido; esto es cierto. Pero al empujarlo hacia el "documento" (la extrema izquierda del naturalismo) que constituirá hasta hoy, y en todos los órdenes, el concepto de investigación y de acción, no hacía, en realidad, más que ponerlo en un proceso que debía, más que venir, en sentido inverso, y como rectificación. En el primer grupo impresionista ya tenemos a Cézanne, que será el primer contrarrevolucionario, y que se encargará de dar la primera batalla. Y entonces, *desde ese momento*, ya no cesará esa lucha por la forma concreta; *por arbitrar el espacio y dotarlo de calidad plástica*; en una palabra: por construir. Y al lado de eso, ya se dibuja una ideología como base a la obra, algo de universal, que ya no tomará contacto con nada. Por ésto, el abstenerse aquí, en nuestro país, de tentar esos problemas vitales para el arte, ha sido imperdonable. Tendría que hablarse de ello, extensamente, y que se reclama, en nuestras masas geométricas, el cubo, el cilindro, según la expresión de *Cézanne, y construir. Y, en vez de eso, se fué al paisajito y el retrato pueril!* Y así no cesará esa lucha por la forma concreta, por arbitrar el espacio y dotarlo de calidad plástica; en una palabra: por construir. Y al lado de eso, ya se dibuja una ideología como base a la obra, algo de universal, que ya no tomará contacto con nada. Por ésto, el abstenerse aquí, en nuestro país, de tentar esos problemas vitales para el arte, ha sido imperdonable. Tendría que hablarse de ello, extensamente, y que se reclama, en nuestras masas geométricas, el cubo, el cilindro, según la expresión de *Cézanne, y construir. Y, en vez de eso, se fué al paisajito y el retrato pueril!* Y así no cesará esa lucha por la forma concreta; por arbitrar el espacio y dotarlo de calidad plástica; en una palabra: por construir. Y al lado de eso, ya se dibuja una ideología como base a la obra, algo de universal, que ya no tomará contacto con nada. Por ésto, el abstenerse aquí, en nuestro país, de tentar esos problemas vitales para el arte, ha sido imperdonable. Tendría que hablarse de ello, extensamente, y que se reclama, en nuestras masas geométricas, el cubo, el cilindro, según la expresión de *Cézanne, y construir. Y, en vez de eso, se fué al paisajito y el retrato pueril!* Y así no cesará esa lucha por la forma concreta; por arbitrar el espacio y dotarlo de calidad plástica; en una palabra: por construir. Y al lado de eso, ya se dibuja una ideología como base a la obra, algo de universal, que ya no tomará contacto con nada. Por ésto, el abstenerse aquí, en nuestro país, de tentar esos problemas vitales para el arte, ha sido imperdonable. Tendría que hablarse de ello, extensamente, y que se reclama, en nuestras masas geométricas, el cubo, el cilindro, según la expresión de *Cézanne, y construir. Y, en vez de eso, se fué al paisajito y el retrato pueril!* Y así no cesará esa lucha por la forma concreta; por arbitrar el espacio y dotarlo de calidad plástica; en una palabra: por construir. Y al lado de eso, ya se dibuja una ideología como base a la obra, algo de universal, que ya no tomará contacto con nada. Por ésto, el abstenerse aquí, en nuestro país, de tentar esos problemas vitales para el arte, ha sido imperdonable. Tendría que hablarse de ello, extensamente, y que se reclama, en nuestras masas geométricas, el cubo, el cilindro, según la expresión de *Cézanne, y construir. Y, en vez de eso, se fué al paisajito y el retrato pueril!* Y así no cesará esa lucha por la forma concreta; por arbitrar el espacio y dotarlo de calidad plástica; en una palabra: por construir. Y al lado de eso, ya se dibuja una ideología como base a la obra, algo de universal, que ya no tomará contacto con nada. Por ésto, el abstenerse aquí, en nuestro país, de tentar esos problemas vitales para el arte, ha sido imperdonable. Tendría que hablarse de ello, extensamente, y que se reclama, en nuestras masas geométricas, el cubo, el cilindro, según la expresión de *Cézanne, y construir. Y, en vez de eso, se fué al paisajito y el retrato pueril!* Y así no cesará esa lucha por la forma concreta; por arbitrar el espacio y dotarlo de calidad plástica; en una palabra: por construir.

PINTURA CONTEMPORANEA

Y es esa batalla se dió en Francia y se ganó. ¡El naturalismo hoy ha muerto! ¿Por qué lo decimos nosotros? ¿Por qué no vimos lo profundamente humano del arte negro, de todo el arte arcaico, y, por esto, de nuestro arte indígena, el incaico? Es lamentable. Pero ¿dónde está el enemigo? Y digo estas palabras, convencido de iluminar con la sugestión que pudiera ejercer un arte ya retrospectivo que aún se pretende hacer vivir, aquí y en otras partes.

De Courbet a Manet, ya va notable diferencia. El hollín del primero, ya no lo encontramos en el segundo. Y, al atn, (cómo pretendólo) bajo el punto de vista color, son lo mismo. "Las jóvenes durmiendo a orillas del Sena", de Courbet, a "El almuerzo campestre", de Manet, en el primero se conserva la tonalidad clásica de la pintura de taller, que le había precedido (David, Ingres, Delacroix) mientras que en Manet ya se ve el anuncio de la paleta clara. Pues bien: hay que destacar bien este hecho importantísimo: el paso de el "cuadro compuesto" al morceau" (el trozo) (sea de paisaje u objetos) tomados en su mayor naturalidad (un documento real) y que abre camino a un naturalismo abierto, que será seguido en la novela por Zola. Y, tal concepto, es el que dominará largamente, pues aún hoy perdura. Inspirado por las chicas pintadas de Manet, en escenas populares, sabemos que Manet ya había esbozo en obra definitiva; amplísica este esbozo a la dimensión de cuadro, tal como Goya en el "Fusilamiento". Pero, alejado (por no decir ofendido) los compañeros del desmán, Manet, que con establecido desde 1500: la "Pintura" atendía a sus propios valores, y relegaba a segundo término a la anécdota, que no era un objeto. Desde entonces, en Francia, se comenzó a "pintar". Tal pintura pues, ya era moderna. Y hoy aquello que fué tan revolucionario, es patrimonio hasta de los aprendices de pintor, que lo contemplan. La pintura clara, hecha yuxtaposición, ha dado la vuelta al mundo.

Después de una relativa calma, durante la cual Manet manda algunos cuadros al Salón (que

La paleta, pues, de Manet, se aclara y se enriquece, desde que es encerrado en la realidad: desde que su retina va ejercitándose en captar las fisaciones de la luz en el fenómeno óptico: desde que ya no compone sus cuadros, sinó que capta "un trozo de vida" como dicen los franceses (un trozo de vida) y que es el término de la curva, el naturalismo.

A los treinta y un años, Manet manda su "Almuerzo Campestre" al Salón, el cual lo rechaza. Pero, como ese año, el jurado fué particularmente severo y los rechazados fueron muchos, la indignación fué tan grande, que llegó a oídos del Emperador, el cual ordenó que se hiciera un salón aparte, a esta pintura rechazada, en un ala lonclo expuesto. Fué el Salón de la Pintura, contiguo al de el Salón, el que dió albergue a tal pintura. ¡Y qué grupo de pintores reunió allí! Al "Almuerzo" de Manet, encontramos a Whistler, Pissarro, Vollin, Harpignies y Jean Paul Laurens! Y en tal Salón, el "Almuerzo Campestre" Un ruidoso triunfo de Manet.

Aparte del tema, lo que escandalizó fué, que ya los objetos no estaban tratados por tintas, fundiéndose las unas en las otras, a fin de dar la impresión fotográfica de la realidad, sinó a pinceladas destacadas, superpuestas; y también el de que el naturalismo abierto, que será seguido en la novela por Zola. Y, tal concepto, es el que dominará largamente, pues aún hoy perdura. Inspirado por las chicas pintadas de Manet, en escenas populares, sabemos que Manet ya había esbozo en obra definitiva; amplísica este esbozo a la dimensión de cuadro, tal como Goya en el "Fusilamiento". Pero, alejado (por no decir ofendido) los compañeros del desmán, Manet, que con establecido desde 1500: la "Pintura" atendía a sus propios valores, y relegaba a segundo término a la anécdota, que no era un objeto. Desde entonces, en Francia, se comenzó a "pintar". Tal pintura pues, ya era moderna. Y hoy aquello que fué tan revolucionario, es patrimonio hasta de los aprendices de pintor, que lo contemplan. La pintura clara, hecha yuxtaposición, ha dado la vuelta al mundo.

Después de una relativa calma, durante la cual Manet manda algunos cuadros al Salón (que al fin son admitidos) viene otro escándalo: la exposición de su "Olimpia".

Nada más alejado de los moldes clásicos que tal cuadro. En un trozo brutal con el fondo oscuro, surje una figura casi *incolora, de grises finísimos; sin* modelado. Y tal contraste, y la clara tonalidad, destacándose sobre el blanco del lecho y de un tenido que se le alberga, y reforzado por la negra, que le presenta un ramo de flores, y un gato, también negro. Un "affiche".

Fúdeo de viaje ¿y dónde tenía que ir? Pues a España, junto a sus viejos amigos, Goya y Velázquez.

Hay una tela de Manet, que es maravillosa: la niña en rojo, tocando una flauta. Pintada a su vuelta de España, es rechazada también por el jurado del Salón. Y a falta de un Baudelaire que la defienda, ahí está Zola. Contra público y jurado, éste escribe en "Le Figaro". Y ¿qué sucede? Pues que tres cuartas partes de los abonados se dan de baja, y el diario tiene que declarar que Mr. Emile Zola ya no forma parte de su redacción. Pero ni el público ni los jurados se dan por vencidos. Hasta 1867, Manet y Courbet son rechazados, y entonces deciden exponer juntos en sala aparte. Se les concede tal permiso y, en esas salas, reunen lo *mejor de sus obras... ¿Qué maravilla! Pero* ¡esos son allí aparecen reunidas "El Almuerzo Campestre", "Olimpia", "Lola Valencia", "El Chico de la Flauta", "El Actor Trágico" y el "Jesús Insultado"! Y entonces, pese que nunca, el público se mofa de los tonos... Pero, los del Salón, viendo que en fin, Manet es la más formidable "réclame", decide al fin admitirle, y en el 88 aparece con el retrato de Emile Zola y un año más tarde con "El Balcon". Y entonces tiene lugar una revolución: la juventud comienza a abandarse: Cezanne, Pissarro, Berta Morisot... y más tarde ya el grupo netamente impresionista: *Claudio Monet, Renoir,* Sisley y Degas. Y entonces el decidido grupo de literatos y críticos sostienen su obra. En un chaqué de Fantin Latour, en Whistler y Baitgnolles" pueden verse, alrededor de Manet, que aparece pintando, la más selecta de la intelectualidad vanguardista de aquel tiempo: Renoir, Monet, Zola, y muchos más que no recuerdo. Pero, cosa notable: hasta esa época, Manet no había vendido un solo cuadro. De no ser rico no habría podido pintar. Pero todo llega. Después de la guerra del 70, en la que el maestro cumplió con su deber en las trincheras, vuelto a su vida normal de artista, hizo su primera venta a Durand Ruel (el futuro Marchante de los Impresionistas) el cual efectuó una compra por valor de 40.000 francos. Y tal Galería de Arte, que llevó hasta hoy el nombre de su fundador, es aún, en París, la galería que ha centralizado toda la producción impresionista. Y es por ese tiempo que Manet expone "Le Bock", tela de apariencia menos "fauve", que hace pensar erróneamente a algunos que Manet "pasó a su juicio. Tal debe ser la opinión también del jurado, que concede... una tercera medalla!

¡Hay que reir!

No hace ese posible seguir a Manet paso a paso en su producción, ni en los episodios que se produjeron en su lucha contra la incomprensión. En cambio, no tenemos que descuidar el poner bien en claro la parte que cada artista, de más en más, en salir del taller, para ir a pintar al aire libre, frente a modelo. Se comprende, que procediendo así, debían captar los más finos cambios que irá produciendo la luz en la movilidad de lo viviente. Por ésto, a los que así acordaron, se llamaron "impresiones" y de ahí el nombre de esa escuela, que fué lo mismo escuela que pudiera ser: la llamada escuela impresionista.

Mayo 1940 J. Torres García

RENOIR — "Las niñas". — El movimiento impresionista, fué motivo de indignación, como sucede siempre que una cosa nueva aparece en la mentalidad burguesa.

Unisa.
DONDE LO PONGAN, CALMA

La retirada del Sur de Noruega fué un duro revés para las fuerzas aliadas. Ese inesperado golpe junto al aumento de la tensión militar y política en el Mediterráneo, llenan el cuadro de esta semana.

El Sr. Chamberlain ha debido confesar ante el Parlamento este serio fracaso. Es desgraciadamente la cruda prueba de todo lo precedido por una larga sucesión de errores políticos y diplomáticos; los mismos que hace poco más de un mes, a raíz de la capitulación de Finlandia, se señalaban desde la prensa y desde las Cámaras a los gobernantes franco británicos, para exigirles un cambio de rumbo y sobre todo, iniciativa y energía en la conducción de la guerra. Checoeslovaquia, Polonia, Finlandia y ahora Noruega, jalones lo suficientemente claros para señalar la "serie de pifias increíbles del Sr. Chamberlain.

Sin duda el Primer Ministro ha podido exhibir, en su no muy clara exposición del martes en los Comunes, un no muy claro exposición del martes en los Comunes, un no muy claro exposición del martes en los Comunes, un no muy claro

DE "VIDA DE BASILIO MUÑOZ"
Por ARTURO ARDAO y JULIO CASTRO

Basilio Muñoz en Cerro Chato

LA CONSPIRACION EN 1933

En el transcurso de un par de meses desplegó Muñoz en sus viejos pagos, que son al mismo tiempo los del país de más arraigada tradición revolucionaria, una intensa actividad. Toda su labor quedaba cubierta con el amplio ampero, supeditada a la atención de armas, para lo cual eran necesarios recursos que otros hombres no podían hacer frente. Durante todo ese tiempo estuvo vigilancia a su alrededor obligando a las comisarías de los Departamentos de Cerro Largo y Durazno a enviar constantes diarios sobre sus mínimos movimientos.

A mediados de diciembre, decidió al fin detenerse.

Con tal objeto se realizó el día 17 una aparatosa concentración de fuerzas de policía y de línea en el pueblo de Cerro Chato. Se habían dado cita, con numerosos subordinados, los jefes de Policía de dos Departamentos, Florida y Durazno, dirigiéndose en persona del último, Coronel Barbadora, a la casa del señor Juan Fuentes, donde se encontraba Muñoz. En momentos en que éste se acostaba a sestear, su señora, que había visto cruzar por la calle a la Policía montada, le advirtió rápidamente del peligro, dirigiéndose en seguida a recibir al visitante con la serenidad y decisión con que obre cuando salvadoras. Mientras ella entretenía al último, en el frente de la casa, Muñoz escapaba a caballo por los fondos, ocultándose en unos bosques y los galpones, acompañado de su hijo Cacho y Fares Marexiano.

En medio de un gran alboroto, las policías y un escuadrón de 70 de caballería iniciaron sin pérdida de tiempo la persecución. Los fugitivos llegaron hasta una cuchilla ubicada a unos seis kilómetros de distante una quince cuadras de la casa de Fuentes, y una del camino vecinal. Allí, en casa de Muñoz, que se había transfigurado de súbito, recobrando como un viejo indio baqueano su combatividad sintiéndose, dijo con energía a sus compañeros:

— Estamos rodeados y son recién las tres de la tarde. Nuestra salvación está en confundirlos mañana al alejar a las ovejas hasta el paso de los caballos. Como andan muchos grupos de tres y cuatro, cuando se acerque de su gente, pues los hayen no se muestran así. Y al mismo tiempo los observamos.

En esa forma, la clásica presencia de ánimo de Muñoz fué una vez más salvadora.

Toda esa tarde se mantuvieron los fugitivos en las inmediaciones de Cerro Chato a fines de sus partidas policiales y militares que cruzaban en todas direcciones... Por la noche emprendieron rápidamente internándose en el Departamento de Florida y llegaron a casa de Nico Zeballos, donde permanecieron hasta el atardecer del otro día.

Puestos de nuevo en marcha cruzaron en la noche el Yí y pasaron a Durazno, dirigiéndose a las Palmas. A las ocho de la mañana siguiente costeaban el arroyo de Las Conchas por entre un campo cuyo alambrado habían cortado, cuando fueron avistados por uno de los guardias civiles destacados en exploración. Sin vacilar Muñoz se apartó del monte y enfrentó, con los suyos, descubierto, fué a arrear unos animales simulando realizar la operación campera del "rodeo". Sus compañeros hicieron lo mismo, y juntos se pusieron a observar el grupo. El jefe civil siguió viaje para Cerro Chato...

Todo este día se movieron en campos de parientes y conocidos, servidores e hijos de servidores de la División Durazno, quienes por cierto no dejaban de prestarle una respetuosa solidaridad de conseguir.

Pero la dictadura no podía dar descanso ni tranquilo, porque bien sabía que en él estaba su enemigo más peligroso. Durante todo ese tiempo estuvo vigilancia a su alrededor obligando a las comisarías de los Departamentos de Cerro Largo y Durazno a enviar constantes diarios sobre sus mínimos movimientos.

A mediados de diciembre, decidió al fin detenerse.

Con tal objeto se realizó el día 17 una aparatosa concentración de fuerzas de policía y de línea en el pueblo de Cerro Chato. Se habían dado cita, con numerosos subordinados, los jefes de Policía de dos Departamentos, Florida y Durazno, dirigiéndose en persona del último, Coronel Barbadora, a la casa del señor Juan Fuentes, donde se encontraba Muñoz. En momentos en que éste se acostaba a sestear, su señora, que había visto cruzar por la calle a la Policía montada, le advirtió rápidamente del peligro, dirigiéndose en seguida a recibir al visitante con la serenidad y decisión con que obre cuando salvadoras. Mientras ella entretenía al último, en el frente de la casa, Muñoz escapaba a caballo por los fondos, ocultándose en unos bosques y los galpones, acompañado de su hijo Cacho y Fares Marexiano.

En medio de un gran alboroto, las policías y un escuadrón de 70 de caballería iniciaron sin pérdida de tiempo la persecución. Los fugitivos llegaron hasta una cuchilla ubicada a unos seis kilómetros de distante una quince cuadras de la casa de Fuentes, y una del camino vecinal. Allí, en casa de Muñoz, que se había transfigurado de súbito, recobrando como un viejo indio baqueano su combatividad sintiéndose, dijo con energía a sus compañeros:

— Estamos rodeados y son recién las tres de la tarde. Nuestra salvación está en confundirlos mañana al alejar a las ovejas hasta el paso de los caballos. Como andan muchos grupos de tres y cuatro, cuando se acerque de su gente, pues los hayen no se muestran así. Y al mismo tiempo los observamos.

En esa forma, la clásica presencia de ánimo de Muñoz fué una vez más salvadora.

Toda esa tarde se mantuvieron los fugitivos en las inmediaciones de Cerro Chato a fines de sus partidas policiales y militares que cruzaban en todas direcciones... Por la noche emprendieron rápidamente internándose en el Departamento de Florida y llegaron a casa de Nico Zeballos, donde permanecieron hasta el atardecer del otro día.

Puestos de nuevo en marcha cruzaron en la noche el Yí y pasaron a Durazno, dirigiéndose a las Palmas. A las ocho de la mañana siguiente costeaban el arroyo de Las Conchas por entre

(Continuará)

LA PROVISION DE LECHE PARA EL CONSUMO DE NUESTRA POBLACION URBANA

(Continuación)

Arrendamientos hasta siete pesos por cuadra, 32 %.

Arrendamientos mayores de siete pesos por cuadra, 18 %.

Así que sólo el diez y ocho por ciento de los tambos, que proveen de leche a Montevideo, pagan un arrendamiento mayor de siete pesos por cuadra. De esta última categoría sólo un seis por ciento que pagan más de diez pesos por cuadra. El precio máximo del arrendamiento es de $ 12.30. ¿Qué rendimiento dan los tambos por vaca y por día? El rendimiento diario por vaca es más más que 5.7 litros y oscila entre tres y ocho litros. Estos son los rendimientos promedio máximo y lo tienen sólo dos tambos. ¿Qué cantidad de vacas en ordeñe tienen? El promedio alcanza apenas a 20. ¿Qué calidad de forraje cultivan estos tambos? En promedio es una media hectárea por vaca, lo normal es una hectárea por vaca. Y para mantener a tanto ganado forzosamente cantidades elevadas de alfalfa. Se emplean anualmente 695 kilos de combustible por vaca, cuyo valor representa ya el costo de la producción de dos hectáreas de forraje.

IV

Conociendo las condiciones en que trabajan los tambos, proveedores de la Conaprole, vamos a trasladarnos ahora al Departamento de Canelones. Hace trece años, por ley especial, fué encomendado a la Escuela de Agronomía de aquel Departamento realizar un estudio completo en qué condiciones se podría obtener leche higiénica para el consumo de la ciudad de Parsandí, vendiéndola a bajo precio a la población y defendiendo al mismo tiempo los intereses del productor. Fué creada, con este fin, en la referida Escuela, una sección "Cátedra y Cooperativa de Lechería". Para que las actividades de esta sección conservasen carácter práctico y estuviesen siempre dentro de la realidad, se resolvió no fijar presupuesto, autorizándola a atender todos los gastos con ingresos por concepto de ventas y obligándola a la colocación de sus productos, principalmente la leche y manteca pasteurizadas, en competencia libre, sin pensar en novedosas alzadas de parte del Estado o Municipio. Sus actividades encontraron naturalmente, enormes dificultades de todo índole: primeramente para conseguir el personal, luego buscar la fórmula más conveniente para la colocación de los productos, principalmente la manteca de acuerdo con las necesidades del mercado

1 Schuschnigg en Berchtesgaden, 12 Febrero de 1938.
2 Seyss Inquart en Berlín, 17 Febrero de 1938.
3 Heinlein en Berchtesgaden, 3 Setiembre de 1938.

La Traición de Seyss Inquart

Cuando, Schuschnigg, primer Ministro de Austria ordenó el plebiscito sobre el Anschluss, que la invasión alemana hizo imposible, Seyss Inquart escribió esta carta protesta.

Lieber Minister!

Es muss mir heute bei meinem Scheiden aus dem Amte des Bundeskanzlers Dollfuss [illegible] Ich bitte Sie, mir zu glauben, dass ich [illegible] Ich bitte Sie, mir zu glauben, dass ich [illegible] Ich bitte Sie, mir zu glauben, dass ich

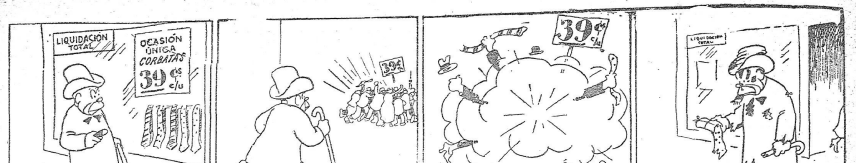

Macanas Ajenas y Propias

Esta sección premiará con una suscripción semestral a MARCHA la mejor macana que semanalmente se envíen. Cada colaboración deberá venir acompañada del respectivo recorte, indicándose fecha.

El premio semanal ha correspondido al lector que firma Pescátore, a quien rogamos nos haga llegar su nombre y dirección.

"El País" del 29 de Abril, dice:

...Peñarol fué derrotado por 3 goals a 2".

...Al terminar los 90 minutos: 1-1".

Pero más abajo en la Sección "Lo que no dice la Crónica" del mismo día 29 de abril y en la misma página:

"Sumando los números que componen este año (1938) tenemos el score de 2 a 2 con que terminó el partido sin tiempo complementario".

El partido, sin tiempo complementario terminó 1 a 1.

Pero donde la talla las matemáticas a Davy es en el siguiente comentario: "Tejada anuló 3 goals a los tricolores (Nacional)". 3 anulados más 3 válidos son 6.

De modo que habría terminado el partido, de acuerdo a eso: 6 a 2.

Pero no. "El flaco nos dijo: Ganamos 5 a 3". Y no es error de imprenta pues dice luego: "Hay que sacarle al 5 un 3".

Con lo que 1 más 1 igual a 2 más 2. 3 más 3 igual a 5. y 3 a 3 más 3 igual a 6 y 3.

Según las matemáticas de Davy que no fué el que inventó la lámpara contra gases en las minas.

✣

El diario "Progreso", de Sarandí del Yí, se dedica en su número del 20 de Abril a enjaretar adjetivos y curiosas frases para hacernos el artículo del film "María Antonieta", que en aquel entonces, estaba en vísperas de ser "estrenado" en el mencionado pueblo. Para los que vieron la película, transcribimos el comentario de "Progreso", esperando que se sorprendan ante "historiados incautos" y resistan sin dañarse la "admirable ernal y fina":

"MARIA ANTONIETA". EL GRAN ESTRENO DE MAÑANA. — Desde las primeras escenas de "María Antonieta" sorprende, entre el historiado incauto de los encajes, los brocados, las reverencias palaciegas y la pompa de la corte francesa, una atmósfera cruel y dura, como sólo podría dar al tapiz histórico cierto espíritu de revisión clínica —el mismo que informa la moda de las biografías contemporáneas".

"Frente a los rostros descompuestos de la turba que asalta el palacio de Versalles, María Antonieta no es sólo el ser humano que despierta, sino la clase asesinamente perseguida".

..."proporcionan por fin los últimos detalles implacables, a la hoja clínica las últimas curvas de una fiebre altísima que sólo puede ser provocada por un vasto tumor incurable".

✣

Los viernes — días del "Señor de la Paciencia" — nos obsequia "El Pueblo" en la página deportiva con unas "Charlas pesqueras" que constituyen un importante banco peligroso. En efecto. leemos el 26 de Abril:

"Voy a relatarles una curiosidad, en la pesca de los peces de superficie, cuya curiosidad, la mayor parte de las veces, para desaparecibida. para la mayoría de los aficionados, lo que durante muchos años me ha ocurrido a mí mismo, no deteniéndome cuando se presentaba, y por consiguiente no habia tratado de investigar la causa, lo que en estos últimos 5 o 6 años me propuse averiguar, a que se debía que una tarde y en días de mucho calor, según el lamaño de la carnada, había días excepcionales, en que los peces de mañana habían picado muy bien, y de tarde meredeaban alrededor de las carnadas sin to car ninguna de ellas.

La consecuencia personal que a mí me da esto, es lo siguiente. comparado con nosotros mismos, bien entendido y sin afirmarlo.

Nosotros en verano en días de fuerte calor, después de un suculento almuerso, si nos presentan para repetir uno de esos platos que tanto habíamos saboreado. no lo comeremos, y a lo sumo picotearemos con el tenedor uno que otro trocito, más bien como glotonería que como apetito".

Luego pues. teniendo los peces costumbres de cristianos, no es aventurado creer que son realidad las Sirenas, una de cuyas congéneres con sus coquetees entre los marinos del "Bellón de la calavera y las tibias, originó lo que cuenta el famoso tango: "La canción del pirata". ¡Y los del S. O. Y. P.. que "se las matan" callados!

✣

Copiamos de "El Pueblo", de Tacuarembó, del 23 de Abril:

"POLICIA. — De aviso a la Policía de Vd. tiene un ratón, perro o un gato enfermo en su casa o en la calle y puede salvar de la muerte a niños e ignorantes".

"POLICIA. — No oculte sus perros o gatos; una vida humana vale más que las de sus perros o gatos".

"POLICIA. Mantenga sus perros atados si no los quiere matar y observelos diariamente; no deje acercare otras personas en don de en cantidades asados."

Encarada así, — en una forma tan efectiva como pintoresca, — no es de extrañar que, al fin de esa campaña PROFILACTICA en pro de la salud de NIÑOS e IGNORANTES, sean los obtenidos, óptimos beneficios. Con lo cual, saldrán ganancioso todos: perros, ignorantes y "otras personas".

Tomen nota en el "Instituto Antirrábico" como en esta forma, estarán demás las "perreras".

C. A. C. I. Corporación Auxiliar del Comercio y de la Industria
Director: PRUDENCIO ELLAURI

Una nueva y perfecta organización al servicio del Comercio y la Industria en todo lo que se relaciona con la propiedad industrial
M. de Fábricas, Patentes de Invención, Privilegios Industriales

CONSULTE NUESTROS FICHEROS ME CANICOS, UNICOS EN EL PAIS, SOBRE MARCAS DE FABRI CA Y DE COMERCIO

Sintonice todos los días: RADIO AMERICA - CX46 — A las 12.30 y las 21.30 horas.

EDIFICIO DE LA BOLSA

RINCON 454, 2º Piso. Escr. 205-7-9 — U. T. E. 8 74 03

PROFESIONALES

LUIS IGNACIO GARIBALDI - ARMANDO R. MALET - ROMEO A. MANTILLA. — Abogados.— Cabildo 1546.

ANGEL ALBERTO MORENO.— Contador.— Río Negro 1262 UTE 2 02 96.

LUIS M. LOPEZ.— Dentista.— Yaguarón 1128 2.o P.

PABLO MINELLI — AGUSTIN MINELLI.— Abogados.—Buenos Aires 350 UTE 8 69 61.

JOSE LUIS DURAN RUBIO.— Abogado.— 25 de Mayo 467 2.o P.

V. RIGO CAROLI — Abogado — Buenos Aires 494 - UTE 8 73 23

AGUSTIN ANTIA ERRANDONEA — Abogado 549 - UTE 8 27 79

ANTIA ERRANDONEA Escribano — Rincón 549 - UTE 8 27 79

ENRIQUE CENTENO — Abogado — Rincón N.o 802 Ap. 1

ROBERTO LOPEZ CAL — Contador Perito Mercantil — Municipio N.o 1838.

DR. ENRIQUE V. MENDIVE — Abogado — 25 de Mayo 476 esc. 28 y 29 — U. T. E. 8 13 21.

HORACIO BAQUE - Abogado - Sarandí 493 - 2.o p. UTE 2 02 23

GILBERTO HAVA. — Abogado. — 25 de Mayo 320.

ALUMES DEAMBROSIS.— Abogado.— Cerrito 1670 UTE 8 66 92

JACINTO CASARAVILLA — RODOLFO CASARAVILLA ESTRA — Abogados — HECTOR CASARAVILLA ESTRADA Escribano — Misiones 1385 U. T. E. 8 19 84.

JUAN PEDRO BERGALLO.— Escribano.— 25 de Mayo 511 UTE 8 23 21

FRANCISCO V. IRAZOQUI.— Abogado y Escribano.— Buenos Aires 508 UTE 8 23 06

RAUL ONETTI.— Abogado.— Buenos Aires 460 UTE 8 00 17

ANTONIO M. FELICHE.— Abogado — 25 de Mayo 326 piso 2.o UTE 8 2 66.

FEDERICO CIBILS HAMILTON — Abogado — Misiones 1463 Esc 1

JUAN PEDRO ZERALLOS.— Abogado.— Rincón 592 Ap. 1 UTE 8 40 21.

ANGEL SIVARIVO.— Abogado.— Juncal 1462 UTE 8 73 64 y 85 70.

ARTURO ESPERANZA.— Escribano.— Sarandí 444.

MARIO OTTADO — Contador - Perito Mercantil - Bv. Artigas N.o 3218.

ALBERTO RODRIGUEZ LOPEZ — Contador — Perito Mercantil — 25 de Mayo 477 - 2.do 40

AMILCAR CASTRO— Escribano.— Rincón 593 Ap. 1 UTE 8 40 21.

ROBERTO M. AGOSTI.— Escribano.— Zabala 1560 Ap. B. .o P. UTE 8 51 52.

E. VALDEZ OLASCOAGA. — Abogado. — 25 de Mayo 580 P. 1

Dr. CARLOS FRICK DAVIS - Edo. ALBANELL MAC - COLL — Estudio Jurídico.— 25 de Mayo 358 4.o P. UTE 8 35 64

Dr. ARTURO CARBAJO. — Abogado. — Luis C. Leivas. — Contador. — Rincón 593 Ap. 1 UTE 8 85 70.

JOSE MARIA PENCO.— Médico Cirujano de Niños del Hospital Pasteur.— Soriano 1568 UTE 8 61 59.

AURELIO PASTORI.— Abogado — Rincón 592 UTE 2 39 82

AMADEO AROSTEGUI.— Ingeniero Agrónomo. Tasaciones y Pericias.— Depto. de San José

FERNANDO H. ETCHEVARRIA.— Escribano.— 25 de Mayo 444

CARLOS QUIJANO.— Abogado. Rincón 592. Ap. 1 UTE 8 40 21

ALVARO VAZQUEZ.— Abogado. 18 de Julio 2178 UTE 4 61 47

DR. RAUL E. RAETHGES — Abogado y Escribano. — 25 de Mayo 358 2.o P. UTE 8 35 64

FELISBERTO S. SIDVERA.— Contador — Perito Mercantil — Morales 2681.

GUILLERMO C. ACQUARONE — Contador — Perito Mercantil — Zabala 1609 P.5.

ASHFIELD E. DELGADO Y CONRADO R. HUGHES — Abogados — Florida 1421 1er. Piso Anto. A. UTE 8 19 72.

HERFA — Estudio jurídico económico financiero. OCTAVIO MORATO, DR. CARLOS VAZ FERREIRA, DR. EUGENIO PIZZORNO, DR. ALBERTO MORATO RODRIGUEZ — Sarandí 445. UTE 8 22 66. Horario: Días hábiles de 14 a 17; Sábados de 10 a 12.

AMADOR SANCHEZ — Abogado. Treinta y Tres 1324. 2.o P. Piso Dpto. 2 UTE 8 60 35.

ANGEL L. CATTANEO.— Contador. — Lavalleja 1714 UTE 4 30 21.

Gregorio Martínez Sierra, el destacado autor y director; Manuel Collado uno de los mejores actores españoles; Catalina Barcena, la tan admirada y notable actriz; Alejandro Casona, autor de primera fila en la literatura escénica española, y Josefina Díaz, otra gran actriz del teatro español, que prestigian la temporada de alta comedia a iniciarse el jueves próximo en el Solís con la versión castellana de "Pigmalión" de Bernard Shaw.

"SERVICIO MILITAR" EN EL ARTIGAS

ORLANDO Aldama, el autor que se oculta bajo el seudónimo de Pedro Malasartes, ha afrontado otra vez el juicio público con una pieza en tres actos, "Servicio Militar", que interpreta con eficacia el excelente conjunto cómico del Artigas.

La destreza indiscutible del autor de "El Rincón del Bonete" —que allí demostró el poder unirse con algo más difícil y más importante que la mera habilidad manual para lograr frutos encantadores, verdaderamente artísticos; — la destreza de don Pedro Malasartes, repetimos, maneja en "Servicio Militar" un abigarrado conjunto de personajes caricaturescos, en una acción que mantiene el interés del auditorio y acaba de sana hilaridad.

En un hogar orientado por la voluntad omnímoda de la esposa, entra y asienta sus reales, junto con la iniciación de la actividad femenina en la vida pública, el ideal del servicio militar obligatorio. Para dar ejemplo a los que niegan o vacilan, la señora hace ingresar en el ejército, como simple soldado de línea, a un hijo deficiente mental sin que la debilidad de carácter del esposo pueda oponerse a tal resolución. Pronto vemos al joven soldado en funciones. Ha adquirido más mañas y picardías que los compañeros veteranos, señalando así el autor, con tanta eficacia popular como simplismo, lo que espera a los jóvenes con la vida de cuartel. Al mismo tiempo, la señora se vale de sus crecientes influencias políticas para hacer nombrar comisario al marido sin voluntad, ignorando que, con esto, va producir un vuelco definitivo a todas las situaciones creadas. El uniforme convierte al cónyuge en un ser intrépido hasta el punto de no temer ya la cólera de su consorte. Los diputados y ministros son expulsados del hogar. Un bofetón sonoro sella para siempre el restablecimiento de la autoridad del hombre. Y, al reconciliarse, se reanuda la carrera del hijo, al comisariato del marido y la vida del hogar se reinicia bajo claros auspicios.

En algunos momentos, el diálogo se hace serio y aputa muy claramente una crítica de tesis ingenuas que nos dan sin violencias y se desenvuelve en forma natural para fundirse y desaparecer de inmediato en el tono general jocoso que da carácter a la obra. Pero, en otros momentos en el sainete "Servicio Militar": la de regocijar es una de ellas. La otra, burla burlando la de trasmitir al público el concepto del autor sobre el problema que tanto ha preocupado a la opinión ciudadana.

Pésense lo que se pésen de este asunto y admitase lo que se quiera respecto del llamado "arte social", hay que confesar que, lejos de los círculos literarios, con una modestia ejemplar, don Pedro Malasartes hace más que la mayoría de sus colegas en el sentido de la cantidad de producción, de la variedad de los temas que enfoca y de su eficacia popular, cosa ésta decisiva, ya que de aleccionar a las masas se trata. El peligro de la infiltración nazi en nuestro país, con "El Rincón del Bonete"; el ejemplo de las iniquidades de una dictadura, con "El Loco Daño"; para no recordar sino los últimos éxitos — este "Servicio Militar", alegato entre risas en favor de una posición frente a un problema asimismo concreto, coloca a su autor, por lo menos, entre los más activos y certeros cultores en el país del titulado "arte social". Autor-empresario con el que tantos se llenan la boca, no en el teatro pero sí en la novela. El cuento y sobre todo, en la prensa. Y ello, tan rotundamente certificado por la afluencia de público a raíz de cada representación, hace inexplicable el desdén con que sus hermanos de ideales miran al triunfante autor compatriota.

Podría argüirse que no es alto el coturno con el que se plantean sus personajes frente a las candilejas; que son poco literarios su estilo y su forma toda, pero esas razones no son en absoluto valederas, amén de que, salvo rara excepción, aquí no son mejores, literariamente hablando, las producciones que de esa tendencia se nos ofrecen, y eso dejando de lado "El Rincón del Bonete", que ya es harina de otro costal. Además, si lo que se pretende es poner el arte al servicio de doctrinas, tendencias, solución de determinados problemas, no se negará que estilo, forma, etc., deben situarse en el plano de apreciación inmediata del público al que la obra se dirige, sin lo cual ésta no tendría objeto porque no llegaría a su único, verdadero destinatario. Y no se negará tampoco que Malasartes trabaja con pleno conocimiento de la mentalidad y la sensibilidad populares y que, actualmente, por lo expresivo y por lo aceptada, ninguna forma de arte es más eficaz que la que él emplea.

Sirve, pues, de ejemplo la actividad de nuestro autor para todos aquellos que proclaman el arte social en nuestro país. Pues ojalá fuera todo descendar de torres que no son de marfil pero que son torres, al fin, para hablar al pueblo de sus problemas, si es que así conciben la misión del arte, en forma que él comprenda, no de esa manera rayada de vaguedades y lugares comunes de que se canta a la masa popular, se le alecciona y se le señalan rumbos, sin que ella, la masa, entienda una palabra.

Como en todas las oportunidades, el conjunto del Artigas realiza aquí una muy meritoria labor. Antonia Volpe, cumple con su acostumbrada eficacia el papel de señora voluntariosa, empecinada en hacer de su sencillo hijo un héroe de recio temple. Juan Dardes, componiendo el tipo de muchacho destinado por imposición materna a la carrera de las armas, mantiene al público en constante hilaridad. Gregorio Cicarelli, con su sobriedad y su discreción, hace el rol de padre en forma destacada. El resto del conjunto contribuye a que la pieza mantenga eficacia en todos sus detalles.

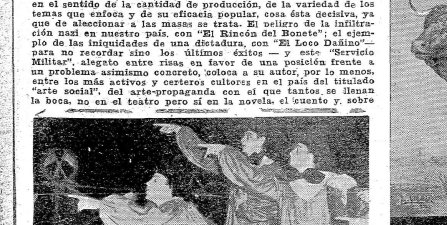

Un ballet interpretado por el conjunto Joos, de fama mundial y alto nivel artístico, que actúa en la sala del S. O. D. E. E.

TABACO EL TORO
SUAVIDAD AROMA SABOR
Siempre igual!

JASCHA HEIFETZ

El jueves 2 de mayo, desde el escenario del Teatro de Solís, se presentó ante nuestros aficionados, el famoso virtuoso del violín, Jascha Heifetz.

La sola atracción de su nombre bastó para que el público concurriera en masa ansioso de escuchar tan prestigioso ejecutante.

En la calidad dominante en Heifetz, la técnica que no puede tener secretos para él, y a la que rinde culto.

Sus versiones parecen estar dirigidas en el sentido de lograr la mayor perfección técnica posible viéndose así obligado a violentar el espíritu de la obra y resintiéndose algo también, como consecuencia, la calidad de su sonido.

Donde pudo estar más este que anotamos fué en el Adagio y Fuga de la Sonata N.o 3 en Do Mayor de Bach, para violín solo.

En vista del enorme éxito logrado por este concierto la empresa del Solís ha organizado un 2.do concierto de este virtuoso que tendrá lugar el lunes 15 con un programa compuesto por obras de Bach, Beethoven, Conus, Debusy, Godomski, Saint Saens.

✣ ✣ ✣

RECITAL DE DEBORA VALIENTE

Mañana, sábado 11, a las 18 y 30 horas, en el Salón de Actos del Ateneo de Montevideo el anunciado recital de la artista de la plástica Débora Valiente.

El programa incluye poemas de Antonio Machado, García Lorca, Juana de Ibarbourou, Lugones, Esther de Cáceres, etc.

La entrada es libre. Dada la calidad artística de Débora Valiente y el valor de las obras que interpretará, queda descontado el éxito que anunciamos.

✣ ✣ ✣

EL CUARTETO LENER

El sábado último tuvo lugar en la sala del Ateneo la primera presentación ante nosotros del cuarteto Lener.

La primera parte del programa que estaba formada por el concierto en Re menor para dos violines y orquesta de S.S. Bach, contó con la intervención de la orquesta del "Sodre" que compuesta de cuarteto actuó bajo la dirección del maestro Baldi, cuando las partes violinistas a cargo de Sesq Lener y Joseph Smiolovits, los dos violinistas del conjunto Lener.

La versión lograda de esta obra creemos que en nuestro medio sea insuperable por el nivel que alcanzan los solistas, su identificación con la obra, una ausencia total de lo que pudiera parecer sólo virtuosismo, dieron a su interpretación un grado tal de verdad que no es posible lograr poseyendo un grado muy hondo de sinceridad, y más que sinceridad, unción, como las que poseen estos artistas. Fué en el 2.o tiempo de este concierto donde el trabajo de los violinistas llegó a un plano que creemos muy difícil de alcanzar.

La labor de la orquesta en esta obra fué de una calidad que ha logrado sólo muy pocas veces y demuestra de lo que puede ser capaz cuando siente verdaderamente su responsabilidad.

En la 2.a parte el cuarteto Lener ejecutó en forma perfecta el Cuarteto en La mayor de Shuman, que tantas buenas cualidades posee, siendo una de las obras que mejor reflejan el espíritu de su autor.

A continuación se ejecutó el Cuartet-Konzert Op. 131 de Spohr, para orquesta y cuarteto de cuerdas que ya fuera ejecutado en el concierto último. La versión lograda mejoró en mucho la anterior.

C. Casal.

DIVAGACIONES SEUDO POLITICAS DE Ernst. LUBISTCH

PARA los ventrudos y satisfechos señores que en Hollywood manejan la industria cinematográfica, se hacía imprescindible la confección de una sátira para ridiculizar al «ogro rojo». Hasta ahora esa necesidad no se había manifestado, pese a que la sintieran, por que el famoso oso que según dicen riega de oro todas las capitales del mundo, no había dado señales de enojarse.

Hollywood movilizó todos sus elementos. Hombres de edades diversas, acudieron al polvo de viejas bibliotecas, buscando en ellas argumentos con que emplazar los fuegos hacia Moscú. Y la búsqueda no fué infructuosa. (En este mundo siempre hay quien escriba lo que nosotros queremos).

Se recopilaron apresuradamente, todas las informaciones, que por otra parte nosotros ya conocemos por haberlas adelantado cierto diario local hace cuatro o cinco años, y que se vertían indefectiblemente, o a la tristeza de la población rusa, o a la dificultad para cruzar sus fronteras, o a la atmósfera de traición y de espionaje que reinaba allí adentro, o a la miseria en que vivían las obreras soviéticas.

Y los argumentos con que emplazar los fuegos hacia Moscú. Y la búsqueda no fué infructuosa. (En este mundo siempre hay quien escriba lo que nosotros queremos).

Se recopilaron apresuradamente, todas las informaciones, que por otra parte nosotros ya conocemos por haberlas adelantado cierto diario local hace cuatro o cinco años, y que se vertían indefectiblemente, o a la tristeza de la población rusa, o a la dificultad para cruzar sus fronteras, o a la atmósfera de traición y de espionaje que reinaba allí adentro, o a la miseria

D. T.

TALLER DE CERRAJERIA

de Constante Rodríguez

LLAVES YALE EN 1 MINUTO

MISIONES, 1569

ENTRE PIEDRAS Y 25 DE AGOSTO

U. T. E. 8 16 24

Ubaldo Seré

Despachante de Aduana

25 de Mayo, 332

U. T. E. 8 41 32

Barba Raz

LA CREMA QUE NO NECESITA BROCHA Y AFEITA MEJOR

Se vende en tres tamaños en todo el país

Tubo económico para muchas afeitadas $ 0.80

POTE GIGANTE $ 2.00

POTE MEDIANO " 1.15

BARBA RAZ SUAVIZA Y REFRESCA

"NINOSKA"

MISS Ninoska es una señora sueca, a quien todos ustedes deben conocer, por ciertos asuntos amorosos en que estuvo complicada con un tal Napoleón. Su bolcheviquización era fácilmente presumible, luego de aquella aventura en que vendió todas sus propiedades y se hizo afecta a las camelias. De su tristeza nada tienen que ver los rusos pues hasta ahora siempre la habíamos visto seca como un zapato. Estos han cometido el lamentable error de mandarla a París, sin darse cuenta de que teniendo Miss Ninoska un linaje distinguido, era presumible que no pudiera resistir las tentaciones de la ciudad, donde viven refugiados los aristócratas que añoran el viejo tiempo del zar Nicolás. Más todavía si se tiene en cuenta que esas tentaciones, estaban representadas por un conde frívolo, afecto a las fiestas y al champagne. La aventura termina con el "deshonor" total de la sueca y de los tres hambrientos emisarios soviéticos, cosa que presenciamos, por saber que Ninoska era de cabeza floja, o como mejor se dice de cascos livianos. Luego la acción se traslada a Moscú y aparece todo lo que comentábamos más arriba. Todo esto, ordenado y dirigido por un tal Mr. Lubistch, un señor alemán corpulento de nariz chata que conoce el secreto de la sátira. Confeccionada para satisfacción de los magnates del Wall Street, interesados (esto es comprobado) en presentar al mundo la miseria de las obreras soviéticas.

RAFFLES

EL expresivo comediante David Niven, encara en este film, dirigido por Sam Wood, a quien debemos aquel inolvidable "Adios Mr. Chips", a un simpático ladrón, aficionado que vuelve locos a los pesquisas de Scotland Yard. Cuando el ladrón, que robaba por deporte y por amargarle la vida a la policía, decide abandonar la "profesión" ya que ha encontrado la dama de sus sueños, las dificultades económicas en que ha colocado el juego a un hermano de esta, lo impulsan a realizar la última aventura. Descubierto al fin por los sabuesos, Raffles, logra escapar, se dando una cita al jefe de los detectives, cita a la que concurrirá como buen caballero, luego de haberse despedido de su novia.

La obra tiene una agilidad y un ritmo digno de la mejor película de aventuras y ofrece momentos de gran calidad, como ese en el que Raffles describe a su colega menos fino la manera como han de shorearlo.

Sam Wood ha logrado dar al clima de comedia amable, sin caer en truculencias ridículas, manejando los tonos con admirable discreción e impregnando los momentos de una humanidad simpática y conmovedora. Realizar esto sin salirse de la farsa, es cosa que sólo está permitida a un director que no en vano, se acredita las mejores palmas el año pasado por su maravillosa versión cinematográfica de la famosa obra de Hilton.

El cuadro de intérpretes es de fina calidad. David Niven, mediante de extraordinaria ductibilidad, demuestra una vez las admirables condiciones que nos fuera dable destacar a través de "Cumbres borrascosas", "La última frontera", y otras. Olivia de Havilland, luce su exquisita belleza, y Dudley Digges hace un simpático detective con la expresividad que lo distingue.

LA DAMA DE LOS BRILLANTES

EL tratamiento especial que ha dado George Fitzmaurice, a esta convencional historia, otorgan a este film méritos que lo elevan por encima del nivel común, a ello contribuye además de manera preponderante, la presencia de intérpretes de gran fina calidad, como George Brent, Ian Hunter y el actor inglés Juan Loeder.

La acción que se ubica en las minas de diamantes del Africa del Sur, relata las aventuras de una pareja de ladrones internacionales de joyas, y sus esfuerzos para burlar la vigilancia de la policía que ejerce un control riguroso sobre todos los visitantes. Detalla detenidamente todo el proceso a que es sometida la "tierra azul" para extraer de ella los diamantes y las enormes preocupaciones que se adoptan a medida que el proceso se acerca a su fin.

La dama es detenida por las autoridades en momentos en que pretendía pasar a su compañero, las joyas robadas. Obtiene sin embargo su libertad, al ser encargada de realizar una investigación, en compañía del caballero que le facilitara la entrada a la mina. La aventura termina como era de suponerse con el consabido romance de los investigadores y la detención de los ladrones, entre jefe era precisamente el ex-compañero de la dama.

El argumento,— que como se ve— no tiene nada de original, ha sido desarrollado con habilidad y se le presta un ritmo ágil y agradable, cuyo máximo dinamismo está expresado en los últimos actos de la película. Acertadísimas reconstrucciones de ambiente y algunas notas pintorescas, como esa carrera de avestruces, contribuyen a acentuar valores no comunes al film que comentamos.

La interpretación es de calidad. Se destacan en ella la actriz italiana Isa Miranda, distinguida como siempre, George Brent en uno de esos roles comunes a que parece condenarle y que no cesa a la altura de sus verdaderas posibilidades, que pudimos apuntalar ampliamente en "Amargura Victoria", y John Loder actor inglés que encara con habilidad su papel de ladrón de joyas. En otro plano se desempeñan Nigel Bruce, Elizabeth Patterson, Cecil Kellaway y otros.

D.T.

"DRAMA EN SHANGAI"

Escribe DANILO TRELLES

POSIBLEMENTE en ningún lugar de la tierra exista un drama de tanta profundidad social como en China. Drama planteado en dos luchas simultáneas: contra los enemigos de adentro y contra los enemigos de afuera, agravada por una tercer lucha: la de los imperialismos entre sí, para mantener y aumentar las posiciones conquistadas. Y como si todavía la tragedia del pueblo chino no estuviera completa, todos los años deben afrontar la furia desatada de los elementos naturales, completados para angustiarlos. Las inundaciones en las regiones de la costa, los movimientos sísmicos y las sequías interminables que provocan la emigración constante de la población del Norte, causan en la China más muertos que la guerra misma.

Pero hay un punto en el que debemos detenernos, porque es el precisamente el que glosa el argumento del film. Nos referimos a la intervención imperialista, intervención descarada y absoluta, negación total a un pueblo del derecho de gobernarse a sí mismo, por parte de quienes todos los días proclaman en la gran prensa su adhesión incondicional a la Democracia y a la justicia y se ergueron no pocas veces como sus celosos defensores.

Ha quedado grabada en la historia con caracteres perdurables, las heroicas luchas del pueblo chino — único sostenedor verdadero de la independencia nacional, defendiéndose de las seis grandes cruzadas del gobierno títere de Nankin en 1933, financiadas por los empréstitos millonarios de los imperialismos mundiales, apoyándolo además con armas, instructores militares, aviones, etc. Y todo esto desembozadamente. Con un desprecio absoluto por los patriotas chinos, desprecio que encontraba expresión adecuada en las palabras de un comentarista de un noticiario yanqui: "somos indefectiblemente. Relataba esta las precauciones adoptadas en las concesiones extranjeras: rodeándolas de alambradas electrizadas, y para demostrar que ellas no habían causado accidentes importantes, decía: "Sólo han muerto un perro y tres coolies". Ese aspecto aligerante, conque se pretende rebajar a los pueblos, es el mismo que años más tarde ha permitido al Duce avasallar a los negros de Abisinia y a Hitler lidiar la matanza en Europa. Como se ve los métodos no son nuevos. El hecho de que la China esté dejos, no otorga derechos para olvidarla, ni tampoco para negarle la reivindicación que merece ese pueblo mártir.

Los méritos innegables que posee el film que comentamos en esta nota, surgen del planteamiento de algunos de estos aspectos que hemos mencionado. Lamentablemente mucho se queda en intenciones. No se ahonda en el estudio sociológico de los elementos que intervienen y muchas veces la trama deriva hacia un encuentro melodramático que nada tiene que ver con la tragedia fundamental que se relata. Parece que una presencia coercitiva, hubiera estado atenta para evitar que el genial realizador alemán expresara cosas inconvenientes o escabrosas. De ahí que el film sea de Pabst a medias, o de Pabst inhibido o retaceado —es evidente la mutilación de muchas escenas de la obra — y tenga momentos de buena elocuencia cinematográfica, como el callado desfile de las masas, enarbolando consignas de paz, y momentos en que bordea el drama policial común. Pese a esta falta de unidad que señalamos, el film de Pabst, tiene el mérito maravilloso de presentarnos aspectos de uno de los dramas sociales más grandes que registrará la historia de estos tiempos.

"Tenemos que vigilar nuestros productos de exportación", decía hace poco Jean Giraudoux ministro de propaganda del gobierno francés. Esto es lo necesario recalcarlo por que a través de esas palabras se percibe claramente una política de restricción de la actividad de los artistas. Política ya vislumbrada en ciertas medidas de pre-guerra, contra las que se opusieron denodadamente los mejores directores. Recordemos que Jean Renoir lanzó la idea de crear un sindicato de arte cinematográfico, para defender los derechos de los artistas y que en esa iniciativa fué apoyado por realizadores como René Clair, Marc Allegret, Marcel Pagnol, Pabst y otros. Señalaban entre otras cosas que era contraproducente para el prestigio del país, que se pusieran trabas a la actividad artística.

Nos hemos apartado del comentario para demostrar los peligros que entraña esta política, que necesariamente va a traer un decrecimiento de los valores del cine francés, que había conquistado un puesto de privilegio, merced a los esfuerzos de los hombres que hemos citado más arriba.

Con los elementos y el tema de que se disponía pudo hacerse una empresa cinematográfica del pueblo chino. Se habían reunido para ello un cuadro de intérpretes de extraordinaria calidad en el cual se destacaban Louis Jouvet, Raimond Rouleau, y Alermé, en el que se señalaba la reaparición del célebre actor Iniikinoff y el debut de una nueva estrella: Christiane Mardayne. El periodista Alejandro Arnoux, confeccionó el guión y los diálogos estuvieron a cargo de Henri Jeanson. Con la contribución de todas estas figuras de calidad prestigio, se ha hecho un film de calidad, dignificado por el tema que encara.

Nos resulta absurdo ese desfile de banderas de varios países con que se cierra el film, innecesariamente los que menos se han interesado por la suerte y por la libertad del pueblo chino, como no fuera para defender las concesiones donde viven sus respectivas colonias.

D. T

El drama de Shangai, un film a medias de Pabst, con momentos de apoyeya y ches de película policial.

¡MIL CARCAJADAS!
¡MIL EMOCIONES!
¡MIL RECUERDOS!

"Cabalgata de Hollywood",

La historia de Hollywood, vista por Hollywood mismo

Con Alice Faye, Don Ameche, Buster Keaton, Ben Turpin, Chester Conklin, Mack Sennett, etc.

GRAN EXITO EN EL

"RADIO CITY"

1811 · 18 DE MAYO · 1940

Gran concurso PATRIOTICO ESCOLAR auspiciado por el BANCO URUGUAYO de ADM. y CREDITO

Rex STUDIOS

La inquietud es la característica del alma infantil. A padres y maestros corresponde la noble y trascendente misión de encauzar el espíritu inquieto del niño por derroteros fecundos.

Banco Uruguayo de Administración y Crédito

Fomentar el ahorro es hacer patria

Concurso de COMPOSICIONES ESCOLARES

Nombre .....

Seudonimo adoptado .....

Edad .....

Escuela .....

Localidad .....

Ahorre en el BANCO URUGUAYO de Adm. y CREDITO

EL MANEJO DEL "ROUGE"

Toda una gama de tonos de rouge, *permiten maquillarse en* las formas más diversas, armonizando con los diferentes colores de la piel.

No hay, en términos generales, una regla para la elección de los matices. Cada mujer, debe esforzarse en acentuar su personalidad, por conjunto impecable de tonalidades. Los cabellos, el tinte propio, el color de los ojos, así como el "tipo", deben entrar en cuenta.

He aquí algunos principios que han de servir de guía en la elección: Para un tinte claro, de cabellos castaños o pelirrojos, ojos verdes o grises, el rouge rosa es el que aconsejamos.

Para un tinte ambar y cabellos platinados, un rouge "anaranjado" es el recomendado. Para las rubias o morenas, de tez obscurecida por el sol, es indicadísimo el rouge "bronceado", es decir: de tono obscuro.

Para aquellas que deseen un maquillaje discreto, casi imperceptible, insinuamos el rouge rosa-mandarina.

No solamente el empleo del rouge grosseo confiere a la piel un aspecto sano y fresco, sino que supone un correctivo de asperezas de la piel del rostro. Sin lugar a dudas, el espejo es en estos casos, el mejor consejero. No obstante, los rostros largos y estrechos saldrán ganando si se extiende el rouge un poco sobre los labios, es decir: ganar en altura lo que se pierde en ancho. Lo mismo decimos para la aplicación del colorete, el que deberá extenderse lateralmente hasta la raíz de los cabellos. Por el contrario, los rostros ovalados y más bien cortos, se verán más favorecidos, aplicando el colorete cerca de la raíz de la nariz, descendiente hacia la boca y extendiéndolo insensiblemente hacia los pómulos.

La perfumería moderna ofrece hoy lápices labiales y coloretes en todos los matices,

1 — Lo mejor es no parecerse a nadie. Pero... si Vd. quiere parecerse a Anabella lleve el pelo echado hacia atrás, con ondas adelante. Vestidos simples, de grandes líneas. Cinturones de cuero, cuellitos blancos redondeados. Perlas o clips en las orejas. Trajes tailleur estilo clásico. Nada de "wamp".

2 — La línea de Joan Crawford es sencilla y delgada. Por eso elige las ropas lisas: el satén brillante, el lamé, el terciopelo negro, los encajes. Faldas estrechas, modeladoras del cuerpo, desde las caderas hasta las rodillas. El cabello peinado hacia atrás para dejar bien descubierta la frente.

3 — A Kay Francis es inútil imitarla si no se posee un cuerpo alto, acostumbrado a llevar vestidos largos. Gran uso de "fourreaux perlés" y los terciopelos negros. Cabellos sombríos y bien ondulados, partidos por la raya al medio, peinados atrás, dejando las sienes completamente libres.

4 — Simone Simon encarna a la juventud. Especial para las tipo sport. Blusas con grandes iniciales o emblemas de clubs bordados en colores. Vestidos jersey. Peinado en grandes bucles echados para atrás. Muy elevado en las sienes. Un cierto aire juvenil entre ingenuo, sano, deportivo. Poco Joan Crawford.

5 — Greta Garbo lleva largo el pelo, bien peinado y simplemente ondulado en las puntas. Pero no hay que exagerar la longitud ni lo lacio. Vestidos de preferencia largos, pero ligeros. Mangas largas y amplias en su final para que se destaque aún más la finura y delicadeza de la mano.

AHORA ES EL MOMENTO DE ENVIAR A LIMPIAR Y PLANCHAR SUS ROPAS de VERANO

TINTORERIA La Suiza

Casa Central BUENOS AIRES 579 · U.T.E. 82144 - 88200

Usina GALICIA 2126 ZE · U.T.E. 46775

LA NUCA: UN NUEVO IDOLO

Podría afirmarse, con justicia esta vez, que acaba de producirse una verdadera revolución en materia de peinados femeninos. Oculta hasta hace muy poco bajo el corte de melena "tres cuartos", sacrificada otras veces por los peluqueros, la nuca se toma ahora el gran desquite. Se la desembaraza de cabellos, se la exhibe, se la ofrece a la admiración de las gentes y a los dictados de la galantería, iluminada por el derroche de luz que reina en los salones, destacada por un regio collar o emergiendo suavemente de unas pieles, la nuca resplandece soberana. Así lo ha decidido la moda.

Después de los bucles que caían sobre el cuello; después de la aureola de cabellos vaporosos que encuadraban el rostro y destacaban su óvalo, hemos aquí adoptando nuevamente el peinado alto, que deja descubierta la nuca. De más está decir que son los modistos quienes han señalado ese camino a los "coiffeurs"; desde el otoño último, las nuevas "toilettes" de gala recuerdan las columnas del arte antiguo. El peinado, pues, no ha hecho más que seguir ese mismo movimiento. La mujer moderna deberá peinarse como una diosa del Olimpo.

Resulta evidente que sacarán ventaja de esta simpática moda aquellas mujeres que poseen un nuca bella, fina, curvada, y la cabeza bien conformada. Si la lectora disfruta de dicho privilegio, no vacile en seguir nuestras indicaciones. Empezará por disponer los cabellos de modo que formen rizos sobre la parte alta de la cabeza, con tendencia a caer sobre la frente. Se obtendrá, con los rizos dispuestos irregularmente, un calculado efecto de desorden; de ese desorden que, al decir de los profesionales parisienses, constituye una "expresión de arte".

Para la noche, los cabellos se sujetarán mediante pequeños invisibles adornados con alguna graciosa fantasía: arabescos, perlas, flores multicolores, etc. Chanel propone que se sujeten con una cinta pasada a través de los rizos. Otros modistos optan por las flores; y los joyeros se declaran naturalmente, a favor de los alhajas, que fabrican en forma de flores y de "clips". Todo es cuestión de gusto personal y de posibilidades económicas.

Si vuestra nuca es plana y si la cabeza, pese a toda su gracia, no es perfecta o resulta demasiado pequeña, habrá que recurrir al peinado "page". El peinado sigue siendo el mismo, pese a la manera como se recogen los cabellos sobre la nuca para darles la forma deseada. En fin: hay algunas mujeres que padecen de "puntos neurálgicos". Su rostro es bello, pero por una u otra razón se resisten a mostrar las orejas. En cualquier caso, vamos a proponerles un peinado que les sentará bien. Para ocultar las orejas y afinar el rostro, bastará disponer los cabellos de modo que cubran el pabellón, sea formando rizos o por medio de un "rodillo". La nuca permanecerá descubierta.

GERMAINE AUCLAIR.

LOS TRES HEINLEN DE ESCANDINAVIA

Antes del golpe sobre Noruega, Alemania desarrolló allí, lo mismo que el gesto de Escandinavia, una acción secreta, aunque reiteradamente desmentida. Este artículo la describe.

Fiel a sus medios de presión para llevar a los neutrales a someterse a su voluntad, Alemania intensifica en Escandinavia su propaganda, y sobre todo el trabajo de sus secciones extranjeras.

Renovando el procedimiento utilizado en Checoeslovaquia con el profesor de gimnasia, Heslein, los dirigentes nazis quisieron hacer "mancha de aceite" en Suecia, Noruega y Dinamarca, utilizando la agitación directa.

Es de lo que queremos hablar aquí.

Lo haremos en reporter imparcial, demostrando los rodajes del mecanismo montado en Berlín, dando los nombres de los jefes, y señalando en sus matices la manera como el Tercer Reich dirige el juego.

LOS TRES "HEINLEIN" DE LA ESCANDINAVIA

La visita que Sven Hedin, el explorador de Thibet, hizo a Hitler, al retorno precipitado de Axel Wenner-Gren, rey de las selvas suecas y enamorado platónico de Greta Garbo, la actividad encantadora y peligrosa de la camarada Kollontay, embajadora de los Soviets en Suecia, las mociones de los soldados de los regimientos suecos y de los obreros de Gotemburgo reclamando la exclusión de los comunistas, todo ésto y otros hechos, fales como los desplazamientos de von Blucher, ministro del Reich en Helsinki, todo ésto no tiene más que un fin confesado: presentar a Alemania como una gran potencia peligrosa a la cual los escandinavos deben ceder todo!

La segunda parte de la acción ruso-germana en el norte de Europa ha comenzado. El primer teniente, Moscú, estando ahogado y en peligro, el otro, Berlín, entra en escena.

Todos estos viajes, todas estas entrevistas, son admirablemente utilizadas por la propaganda hitleriana, para amplificar las secciones nazis en Suecia, en Noruega y en Dinamarca.

COMO FURUGARD, EL SUECO, Y GOERING, SE CONOCIERON EN UNA CLINICA DE DESINTOXICACION

El actual delfín del Tercer Reich, el feld-mariscal Goering, había vivido largo tiempo en Suecia. Después del golpe de Estado fracasado de 8 de noviembre de 1923, en Munich, se refugió en este país. Allí trabajó como aviador de línea y allí, en casa, su mujer murió; y el futuro Presidente del Consejo de Prusia se dió a la cocaína para olvidar. Fué internado en una clínica de desintoxicación, a consecuencia de crisis de locura. . .

Fué durante este período de su existencia que conoció al que sería fundador del S. N. S. F. (Partido Nacional Socialista Sueco), el nombrado Furugard. Este hombre es el autor de un libro titulado "¡EL COMBATE!", y tiene por grito de lucha: "¡Suecia, despierta!" Se puede decir que él es un buen servidor sin imaginación. Trata de vaciar en viejos moldes, pensamientos nuevos.

Después de él, uno de los animadores del movimiento es el conde Eric Von Rosen, ex primo político de Goering, ayudado en la tarea por el Coronel Erkstrom.

Para completar toda esta organización un llamado Lindholm había creado secciones de asalto sobre el modelo de las S. A. hitlerianas; llegó a reunir algunos exaltados, importados de Alemania. Su actividad, por otra parte, le valió verse disolver, por decreto, sus S. A. en julio de 1939.

Por lo demás Goering, desde su toma del poder utiliza un medio que le es caro: la corrupción. Fundó un diario nazi y puso a su cabeza un editor de fresca data, el Dr. Wellin. Sus campañas de prensa tendieron a impedir el voto de una ley colocando las usinas suecas bajo el control del Estado. Aparecieron artículos virulentos y feroces a la manera nazi. Cuando se sabe que las usinas alemanas Junkers tienen una filial en Suecia, constituída para dar vuelta a una de las cláusulas del T. de Versalles, se explica este encarnizamiento. . . El doble resultado obtenido estuvo lejos de responder a los deseos de Berlín: la ley fué votada con disposiciones muy severas y el diario hizo una pequeña reasonante de 240 000 coronas. Modestamente el Dr. Wellin había huído al extranjero después de hacer fortuna.

Este incidente deplorable, habiendo llevado un golpe muy rudo al nacional socialismo sueco, los hitleristas obraron de otro modo. El segundo delfín del Reich, el orientaj Rudolf Hess, trató de reconquistar las posiciones perdidas, haciendo una activa campaña de conferencias.

A las horas presentes el movimiento nacional socialista sueco carece de hombres. Sólo los dirigentes citados más arriba son activos, ambiciosos, Gesmanas cien por cien y munidos de dinero. Reuniones en apariencia económicas, en el fondo de esencia política, de realizan un poco por todas partes. Ellos han condicionado en gran parte la actitud sueca en la cuestión finlandesa. De una manera secreta, Lindholm reconstituye sus secciones de S. A. maquillándolas de clubs deportivos.

Si Fugurard y su claque no han aglomerado muchos adherentes, han alcanzado, sin embargo, el fin deseado por Hitler: constituir un "climat" de miedo, habiendo, en parte, desmoralizado a los suecos y haciéndolos incapaces de obrar como los valerosos finlandeses.

ROTH, EL NORUEGO, Y SUS CLUBS DE EMPLEADOS

En Noruega, el procedimiento fué distinto. El país está más alejado de las fronteras germánicas y se empleó, por lo tanto, el argumento del "ideal nórdico". Esta concepción, grata a los neutrales del norte de Europa, en la siguiente debe esforzarse titularse un bloc compacto entre los países bálticos y los escandinavos. El animador de esta idea es Roth, impulsor de Berlín, residente en Bergen. Conociendo el espíritu conservador y anti comunista de los noruegos, su debilidad por disciplina y orden, Roth aliste, creó clubes de empleados, donde sus compatriotas encontraban bailes, diarios, salas de lectura y cafetines, llenos de confort. Un rol halagüeño, lejos de los nazis de ruegos, desarrolla allí conversaciones familiares.

Antes de la guerra Finlandia y antes, naturalmente, de la agresión alemana contra Polonia, el elocuente Sr. Quisling abordaban de preferencia, sendos temas económicos que se deslizaban de manera hábil hacia una invasión pacífica de Alemania nazi, siendo el principal comprador de las producciones noruegas, era, por lo tanto, la nación hermana. . . Pero llegó el pacto de Rusia con el Reich, la implantación de la hegemonía de la U. R. S. S. sobre Estonia, Lituania y Letonia, la guerra con Finlandia y la actitud pasiva y aprobadora de Hitler. Esto no calzaba muy bien con el ideal nórdico, ya que Alemania aceptaba el dominio ruso sobre sus "hermanos" nórdicos del Báltico. Rápidamente, los señores Quisling y Roth volvieron como los demás países: se dedicaron a desmoralizar. Predicaron a los cuatro vientos las ventajas de una alianza con el Reich de Hitler, su pena de una invasión comunista. Y se oyeron las viejas canciones: a pesar de su distancia con la U. R. S. S., Hitler defenderá a los hermanos del norte de la abominable peste roja, la salvación de los países escandinavos radica en una íntima unión con el Reich, etc.

Una Nota de Francisco de GONDON

Página 16

SVEN HEDIN, conocido explorador sueco mezclado en las actividades germanófilas en su país, que hizo al principio de la guerra una larga visita a Hitler cuya causa permanece en el misterio.

La reciente invasión demuestra cómo entiende Alemania sus deberes fraternales.

FRITZ CLAUSEN, DANES Y TRAIDOR CONFESO

Este no pierde tiempo en ser cauteloso, sino que trabaja abiertamente. Su doctrina está resumida en una entrevista concedida a un importante diario alemán, el "Lokal Anzeiger", en junio de 1939. No oculta allí ninguno de sus fines. "Alemania y Dinamarca están indisolublemente unidas. Sus fronteras no cambiarán. La suerte de los pueblos del Báltico es común. Combatiremos hombro contra hombro, ustedes con Hitler y yo, aquí, como su discípulo."

Es claro y definitivo, . . verdad?

Estudiemos a este hombre y su acción secreta. Contrariocra, de manera soberana, los tres partidos N. S existentes en Dinamarca que mantienen cuerpos de asalto un uniforme y saludos a la hitleriana.

El centro de estas actividades está en Flensburg, donde se encuentran dos grupos que retienen la dirección general, formado el uno por seis miembros (pequeño consejo secreto), y el otro por veintiséis (gran consejo público). Además de Clausen, los animadores son Lohsen y el burgomaestre de la ciudad de Flensburg, Siewers.

Siewers es el presidente fundador de la "Unión Alemana de Sleving del Norte". Esta asociación tiene una intensa actividad; como dispone de fondos importantes que le llegan directamente de Berlín, pudo fundar cincuenta y cinco escuelas privadas que instruyen a dos mil alumnos. El rector Koopmann, además con pco ciento, tiene la misión de instruir y vigilar a los alumnos.

Todo es bueno para colonizar a Dinamarca en provecho de los nazis. Desde 1934, la "Unión Alemana" ha constituído numerosas sociedades por acciones cuyo fin es la adquisición de bienes inmuebles cuya explotación metódica está confiada a nacional socialistas puros. De esta manera se complica, mediante una conquista territorial, la conquista de almas iniciada en las escuelas.

A todo ésto hay que agregar una ligazón estrecha entre Himmler, jefe de la Gestapo alemana, y Siewers. Cuatro hombres ejercitan de manera clega e implacable las medidas de represalias ordenadas por Himmler: Teodoro Herban, delegado especial de la Gestapo, los profesores Johannsen y Fischer, y el consejal de marina Seidelmann. Secuestran audazmente a los que molestan, suprimen sin escrúpulos a los recalcitrantes. Pues no citar aquí que un hecho de esta acción que se desarrolla en la sombra, recordemos que la comunidad, que Dinamarca en julio de 1934, por las revelaciones periodísticas hechas por el alemán refugiado Federico Kuhlmann que pudo, gracias a un manuscrito milagrosamente salvado del azar, escapare de la casa donde había sido secuestrado y donde se le retenía para entregarlo a la policía alemana.

Parece inútil señalar que en Dinamarca, como en otros países nórdicos, la reserva principal de las secciones nazis consiste en una total sumisión a Hitler.

Aquí se cierra este estudio sobre la acción nazi en Escandinavia. Se puede notar que está fielmente calcada de las actividades nazis en otros países, actividades que precedieron a la invasión. La conquista parcial de Noruega, no es más que un paso, el primero, en la ejecución del plan nazi de hegemonía sobre los estados escandinavos.

MARCHA

A PAGAR EN CUOTAS

Pasaba cierta vez Ameghino distraídamente por el antiguo Paseo de Julio de Buenos Aires, y al llegar a uno de esos muy comunes refugios en que se exhiben cristianos o animales raros, y en el que se veía pintado sobre la puerta un mono, pregunta al moscovita portero, indicando con un movimiento de cabeza dicha figura:

— ¿Antropoide?

A lo que el ruso contesta:

— Polde entre si pagas.

*

Un cura se encuentra en un parque público con tres niños de corta edad, y les dice:

— He aquí cuenta cetáneos para que compre bombones aquel de vosotros que mejor conteste a una pregunta que voy a haceros. Vamos a ver: ¿qué es lo que más amáis en este mundo?

— Mi madre, señor — contesta uno.

— Muy bien. ¿Y tú?

— Mi padre, señor — contesta otro.

— También está bien. . . ¿Y tú?

— Yo, señor abate, a quien quiero más es a Nuestro Señor Jesucristo.

— ¡Ah, muy bien, muy bien! ¡Mejor que ninguno! Toma los cincuenta centavos; te los has merecido. Y ¿cómo te llamas?

— Abrahan Kahán, señor abate.

HOJEANDO VIEJOS LIBROS

LA DESPEDIDA. . .

¡Adiós! . . . ¡Adiós! . . . ¡Adiós! . . . Alguien sube y baja. La sirena se desespera sola en el aire, y desciende con una sacudida de manos, pañuelos, abrazos, bocas trémulas, ojos humedecidos y gritos, que, de puro cariño, se enredan en los mástiles.

Media hora más tarde, muy despacio, Buenos Aires ya quedando ubicada en el recuerdo como una larga hilera de tierra atestiguada por dos o tres campanarios. (Sabrus.

El llanto la ancuce. La irrita el haberse embarcado y la imbecilidad de alejarse sola con toda esa tripulación de marineros desteñidos. Solamente el barco amplio, largo, limpio la entusiasmaba.

Recorre la cubierta, atareada en reconquistar, un segundo no más, al grupo de gente que aún se balancea — constancia de cariño — sobre el suelo que parece alejarse, y le produce bochorno la realidad de que es ella quien ha construído a saltandas y bien despierta, esos momentos penosos y ocasionados de regocijo.

¡Adiós! . . . Y siempre la madre allá lejos, y en el último abrazo, haciendo vacilar todas las rutas, quitándole el amor al mar, enfriándole los ojos para otras tierras.

(Norah Lange. "45 días y 30 marineros". Páginas 6 - 7. Colección Cometa. Buenos Aires. 1933.)

LA COPLA.

Mis amiguitos me dicen
que no me sé despedir;
adiós, clavel; adiós, rosa. . .
adiós, pensando en ti.

La despedida te doy,
la despedida voy dando;
esta si que es despedida,
que me despido cantando. . . .

(Francisco Rodríguez Marín. "Cantos Populares Españoles". Tomo II. Coplas números 3332 y 3342. Sevilla, 1882.)

LA ALDEANA VIDA. . .

Palomitas, pichones, tórtolas y palomas, gazapos, ansarones, pavos, uvas y pomas, y granias. Y si atraesa de levancon y liebres, aquí vengan los que amen los rejietos pe- (sabrus.

¿Qué encuentro yo en la tierra? Agua fresca
(Que mana,
la lechuga sabrosa, la florcica galana.
El olor del apriseo, que es aroma tan sana,
y hacer nada tras nada, en toda la semana. . .
Solitario me huyo por este sitio. El viento
me alegra y me embalsama. Vivi y estoy con- (tento.

Aquí ya no haré nunca con nadie casamiento.
Por eso ya me traje este abastecimiento. . .

(Bernabé de la Orga. "Libro de loco amor". Fragmento de un poema. Página 69. Buenos Aires, 1923)

DE GABRIELA MISTRAL. —

Un abuelo mío era de San Juan, de la tierra de Sarmiento, uno de los hombres a quien más admiro. Tengo, pues, mucha sangre argentina, pero todas las grandes ciudades me inspiran miedo. Amo el campo, los pueblos pequeños. Soy rural.

(Federico Guillermo Barrio, leportaje aparecido en la revista "Mundo Argentino". Número 781)

PARA LOS DÍAS CLAROS. —

Nuestros amores dependen de la claridad del cielo: un día neblinoso, no habrían nacido. Son dóciles a la luz, a las nubes, a la claridad y a las sombras. . .

(Étienne Rey. en "De l'Amour".)

PAGINAS PARA SU FIN DE SEMANA

MARCHA

TODA LA SEMANA EN UN DIA

2.ª SECCION

SUPLEMENTO LITERARIO

Viernes, Mayo 10|1940

SOBRE EL LIBRO "GENERACIONES"

Escribe ATAHUALPA DEL CIOPPO

Especial para MARCHA

Señor Director de MARCHA:

Hemos llegado a uno de esos momentos en que la empresa donde hallará el rincón para ubicar una voz ajena a las grandes influencias de la propaganda internacional. Los diarios llamados grandes tienen un espacio — limitado — más reducido — destinado a la expresión de opiniones diversas, pero hoy resulta difícil instalarse en él sin sufrir la tortura de ciertas normas que algunos nos estamos dispuestos a aceptar.

Bien, señor Director: quisiéramos saber si es posible decir en su periódico nuestra palabra a propósito de un libro uruguayo: "Generaciones" de Alfredo Lepro. Y quisiéramos decirla precisamente por eso, por ser una obra uruguaya cien por ciento. Y también porque nos interesa destacar una vez más la indiferencia hacia nuestra producción, y más si ella tiene carácter vernáculo. Así como se nos ha impuesto un vasallaje económico que repercute sobre lo político, también, por lógica consecuencia, padecemos un vasallaje intelectual.

La intensidad y extensión del drama guerrero gravita con tal fuerza, que ya somos o parecemos incapaces de elegir e implacables hasta las medidas de represalias ordenadas por Himmler: Teodoro Herban, delegado especial de la Gestapo, los profesores Johannsen y Fischer, y el consejal de marina Seidelmann. Secuestran audazmente a los que molestan, suprimen sin escrúpulos a los recalcitrantes. Pues no citar aquí que un hecho de esta acción que se desarrolla en la sombra, recordemos que la comunidad, que Dinamarca en julio de 1934, por las revelaciones periodísticas hechas por el alemán refugiado Federico Kuhlmann que pudo, gracias a un manuscrito milagrosamente salvado del azar, escapare de la casa donde había sido secuestrado y donde se le retenía para entregarlo a la policía alemana.

Parece inútil señalar que en Dinamarca, como en otros países nórdicos, la reserva principal de las secciones nazis consiste en una total sumisión a Hitler.

Aquí se cierra este estudio sobre la acción nazi en Escandinavia. Se puede notar que está fielmente calcada de las actividades nazis en otros países, actividades que precedieron a la invasión. La conquista parcial de Noruega, no es más que un paso, el primero, en la ejecución del plan nazi de hegemonía sobre los estados escandinavos.

MARCHA

Un Intermedio Desagradable

RUDYARD KIPLING ("STALKY & CIA.")

Era una vieja señorita, tía de Stalky, quien le había enviado los 2 libros con esta dedicatoria: "A mi querido Arturito, en el día de sus 16 años"; Mac Turk había ordenado puntos en venta, y fué Beetle quien los tiró sobre el reborde de la ventana del cuarto Número 5, volviendo de Bideford.

—Bastante, anunció, no quería ¡ar más que 9 peniques, porque "Erik" era tan invendible como "Sawyer".

—"El bello regalo que nos hace su tía! ¡Y nosotros, que casi no tenemos cortaplumas! ¡...querido Arturito!"

Desde arriba, Stalky quiso caer sobre Beetle, pero Mr Turk sentándose sobre la cabeza de su amigo, lo llamó un adolescente de alma pura hasta que la paz fué firmada.

Como dos tres camaradas tenían un tema de latín que urgía, como era tarde de julio hacía un calor sofocante, y como debían asistir a un match de cricket, se pusieron a trabar relaciones con los dos volúmenes que les convenían muy bien.

—"Helo aquí", dijo M'Turk.

"Los eastigos corporales tenían sobre Erik un efecto deplorable. Anda...no de remordimiento o pesar

—Mira eso, Beetle.

...sino de ira y de indignación. Revolvía los ojos, enfurecido...

...¡Oh! El malvado Erik! Veamos la parte en que se pone a beber".

—Un momento! He aquí otra muestra de estilo.

"El sexto año —dice el autor— es la defensa de todas las escuelas públicas".

—"Pero este sexto año", Stalky mostraba al libro dorado, no impidió a los tipos beber y robar, bajar a los "fags" (2) de noche por la ventana y... y hacer lo que les placía. ¡Dios Dios! ¡Lo que hemos perdido en no yendo a S. Winifred.

—Estoy apenado al ver que en mi casa hay alumnos que no entienden lo que es un juego limpio.

M. Prout sabía caminar sin ruido cuando quería, lo que no era, a decir verdad, una cualidad a los ojos de sus alumnos. Había abierto la puerta del cuarto sin llamar —otra descortesía— y miraba a los tres muchachos con aire sospicaz.

—Estoy verdaderamente muy apenado al verlos enmoheceree en sus estudios.

—Después de la cena, no hacemos más que pasearnos, Sr., dijo Stalky con sinceridad. Todos los muchachos se parecen, y nuestros amigos estaban muy ocupados esta semana en tirar a los conejos con sus automáticas.

—Yo no distingo la pelota, Sr., dijo Beetle. Me he roto tantas veces los lentes cerca de las redes, que se me ha dispensado de asistir. No servía para nada. Ni cuando era "Fag".

—Probablemente, prefieren usted hatarse. Comer y beber. ¿Por qué ninguno de ustedes quiere interesarse por el honor de la casa?

Los amigos estaban cansados de oir esta frase. El honor de la casa era el punto débil de Prout, y ellos se entretenían en pincharlo.

—Bien entendido, señor, bajaremos si usted nos lo ordena —dijo Stalky con una cortesía irritante—. Pero Prout se guardó de hacerlo. Lo había ensayado una vez, en día de gran match, y los tres compañeros asistieron en los palcos, habían mantenido la bandera de la defensiva durante media hora, ante todos los vitoreos con los cuales los "fags" contratados al efecto, los designaron el vencedor a través de la ironía de Prout. Prout era susceptible.

En fin, el antipático infinitamente mezquinos de la sala de profesores, King y Macrea colegas de Prout, lo habían persuadido de que su salvación estaba en los juegos, sobre todo en los juegos. Los alumnos que se desciudaban, eran alumnos perdidos. Había que someterlos a la disciplina común. Prout, si le hubiesen dejado trabajar en paz, habría entendido bastante bien con sus administradores, pero nunca se le dejaba tranquilo, y sus discípulos, que poseían la clarividencia diabólica de la juventud, sabían a quién debían agradecer sus accesos de celo.

—¿Debemos bajar, señor? — preguntó Mc. Turk.

—No tengo nada que ordenar. Un honesto joven de su edad debía ir a los juegos con placer. Lo advierto.

Salió con embarazo, sintiendo que acababa de sembrar buen grano en una tierra ingrata.

—Digamos un poco para que piensa que pueda servir ésto? — dijo Beetle.

—Nada, nada hico! —exclamó Stalky— King le hace discursos y le reprocha no tenernos lo bastante fismes. Macrea fabulla sobre la "disciplina" y el viejo Pie de Vara queda boquiabierto entre los dos, sudando de la gota gorda. El otro día, bajé a buscar para la despensa, y el a Oke, (el mayordomo de esos señores) que hablaba a Richards (uno de los criados de la casa de Prout).

—¿Qué decía? — preguntó Mc. Turk tirando "Erik" a un rincón.

—Decía que hacen más ruido que una nidada de cornejas y hablan la mayor parte del tiempo como si los oyeramos no tuviéramos oidos. ¡Cuentan al viejo Prout!... ¡o que hacen sus alumnos, lo que no hacen. Que los disípulos de ellos son bravos, y los suyos verdaderamente malos. Ustedes saben: eso es lo que decía Oke, y Richards se amohinaba sonrojándose. Detesta a King por una u otra razón. Me pregunto cuál será.

—Bien sabes que King habla de Prout en clase — dijo Beetle. Hace sin cesar alusiones, palabras espirituales, sólo que la mitad de los tipos son tan bestias que no entienden lo que quiere decir. Y crecerán mostros. Los ejercicios del martes último? Era por ésas su "asilo nocturno" del martes último? Era por nosotros. Los tipos cuentan, me dice de nosotros cosas increibles a los alumnos de su casa, mofándose de la de Prout.

—¡Por mi fe! No hemos venido aquí para mezclarnos en sus disputas —gritó Mc Turk con cólera. Quién tiene la bañarse después del llamado? Es King quien lo hace en el campo de cricket. Vamos. Mc Turk tomó su sombre de paja y salió.

Los tres amigos llegaron al pabellón inundado de sol, cerca de la playa, un momento antes del llamado y sin necesidad de preguntarlo, vieron en la voz y en las maneras de King que su casa estaba a punto de triunfar.

—¡Ah! dijo éste mostrándoles un rostro radiante. he aquí por fin a los ornamentos del asilo nocturno

Pierre Weber

- Divertíos mientras sois viejos... Esto no durará mucho...
- Alfonso Allias decía: "Partir c'este mourir un peu", mais mourir c'est partir beaucoup.
- A fines del siglo pasado había en "La Vie Parisienne" una sección "Pensamientos", y por cierto que pagaban un franco. Se almorzaba muy bien con un pensamiento; mientras que hoy apenas si con un pensamiento se podría pagar el aperitivo.

Por eso no se piensa más.

- A fuerza de revolver basuras, un trapero ha terminado por encontrar un cubierto de plata.
- A fuerza de revolver ideas, un escritor...
- Me he presentado a la Academia... ¡Cuántas escaleras!...
- Bróstato, el loco que incendió el templo de Efeso, había sido un gran artista. Pero os ruego a que me digáis cómo se llamaba el grande artista que edificó el templo de Efeso.

que llegan. Ustedes desprecian el cricket, y también el juego de pelota en traje de francia, ricura bastante mente.

Después de lo que he visto esta mañana, no son ustedes los únicos de su casa en pensar así. Y ¿puedo preguntar lo que piensan hacer los señores hasta la hora del té?

—Señor, llamos a bañarnos —dijo Stalky.

—Y ¿de dónde viene ese celo repentino por la limpieza? No veo nada en ustedes que lo haga particularmente pronunciado. Ese celo repentino... (puedo equivocarme) pero hace poco tiempo...

—Hace cinco años, señor —dijo Beetle con ingenuación.

King frunció las cejas.

...mo de ustedes le tenía miedo al agua. Ahora, me parece, hacen ustedes lo taxarse. Eso está muy bien. La limpieza nunca ha hecho mal a muchachos de su edad, ni a mi casa. Ocupémonos de asuntos serios.

¿Porqué fuiste tan bestia de responderle, Beetle? —dijo Mc Turk encolerizado, yendo hacia el sitio de los baños, en la playa.

—Es que no era justo. ¡Recordarme que tenía miedo al agua durante mi primer año! La mayoría la tiene antes de saber nadar.

—Todo eso es verdad, pedazo de asno, pero ¿ti vió que se había hecho rabiar. No hay que responderle nunca a los profesores.

—Pero Stalky, eso no era justo.

—¡Buen Dios! Hace seis años que estás aquí y pides justicia. ¡Palabra de honor: eres completamente idiota!

Un grupo de alumnos de King que iba a los baños, les gritó y suplicó que se lavaran por el honor de la casa. Pero los amigos no hicieron de los discursos impertinentes de King, —dijo Stalky—. Estos jóvenes brutos casa.

no habieran soñado nunca con esto si él no se los hubiera metido en la cabeza. Ahora van a reir durante dos semanas. Hagan como si no oyeran.

Los discípulos de King se aprovisionaron gritando un insulto. Por fin se fueron del lado del viento, tapándose la nariz con afectación.

—Hasta luego —dijo Beetle— Pronto diran que nues tra casa huele mal.

Cuando los tres amigos volvieron del baño, inflolentes, los cuentos mojados lo pusieron mas que tranquilos en paz, la protesta de Beetle se justificó. Un "fag" vino a decirles, en nombre de Macrea "fag" de segunda preparatoria, y les tenía de lejos un pedazo de papel cuidadosamente enrollado, con los saludos de la casa de King (3).

—¡Ah! ¡Ah! exclamó Stalky, poniéndose inmediatamente en actitud de ataque—. ¿Quien te ha enviado, Nixon? ¿Nazley y Watney? (dos grumos de la casa de King). Nazley y Watney, No hay respuesta.

—Esas bromas estupidas son muy amargas. ¿Qué quiere decir esto? ¿que tiene de gracioso?

—Esto continuará hasta fin de año. Pueden estar seguros.

Beetle cogió la cabeza con pesar. El mismo había empleado a menudo esas bromas ya gastadas. En algunos días fué cosa sabida en el colegio que los alumnos de la casa de Prout no se lavaban, y explotaban en consecuencia un nuevo tormento.

Mr. King se alegraba sonreir en clase con aire de aprobación, cuando uno de sus alumnos se apartaba de hacia esos cuerpos grasos.

—Usted parece estar atacado por alguna enfermedad, mi querido Beetle, pues ¿por qué gruñe cuando parece tener miedo de tocar el borde de su sucio? Confieso que no lo comprendo. Uno de ustedes tiene lo bastante bueno para explicarme esa misterio?

Naturalmente, ninguno de los amigos se lo explicaba.

—Extraño; extraño; sin embargo, en esta casa hay sus tradiciones, en las que no querría por nada del mundo inmiscuirme. Nosotros tenemos una preferencia por el agua fresca. Continuó Beetle, a partir de "Jugurthatamen" y, si no es superior a sus fuerzas, trace de aprender lo menos posible.

—El agujero está escondido hasta ahora por el papel pintado —dijo Mc Turk examinando la puerta. Si solamente hubiéramos sabido.

—Prolongo que vayamos a examinarla. Nadie subirá aquí a esta hora. No hay necesidad de hacer guardia.

Se deslizaron en el hueco. Stalky a la cabeza, y cerraron la puerta detrás suyo. En cuatro patas, comenzaron a explorar un camino sucio y oscuro, lleno de polvo y de telas de arañas de todas clases y de todos los desperdicios que los obreros dejan en el desván de una casa. El pasaje podía tener tres pies de ancho y de alto. Por un momento no vieron más que tendijas de los lados de las molduras; había una cerca de cada ventanuco.

—Es aquí la casa de Macréa —dijo Stalky, el ojo en el intersticio de la tercera moldura. Veo el nombre de Barnes escrito sobre su valija. No hagas tanto ruido, Beetle, estamos encima del techo del colegio. ¡Adelante! Ahora estamos en la casa de King. Veo la cabeza de la maleta de Rottray. ¡Estas maletitas tienen todas las rodillas. Se oía como sus alumnos arrastraban el peso.

—¡Nunca! No quiero mezclarme en este asunto, respondió Beetle, ésto no servirá más que para hacer reir a la casa de King. Turkey tiene razón.

—Y bien, Stalky ¿quieres tú?

Pero Stalky infló los carrillos, bizqueó los ojos mirándose la nariz en un gesto de Pinurgo, y se contentó con decir:

—¡Ah! ¡Los abyectos charlatanes!

Cuando son 6 colegios, reunió inmediatamente el populacho, y salieron enere imprecaciones.

—Es desesperante —dijo Mc Turk—. Tomemos nuestras automáticas, y vamos a tirar a los conejos.

La valija de Stalky encerraba todo un arsenal con una provisión de cartuchos. Estaba en el dormitorio de nuestros amigos, encima con tres camas situadas bajo el techo. Se abría sobre el techo de dos metros donde empezaba la gran fila de dormitorios que se continuaba hasta el otro lado del colegio.

La casa de Macréa venía después de la de Prout, la de King después de la de Macréa, y la de Hartopp después de la de King. Puertas cuidadosamente cerradas con llave, separaban las casas una de otra, y cada una en su disposición interior (el colegio había sido en su origen una serie de 12 construcciones continuadas) era una réplica exacta de la que la seguía: un sólo techo cubría el total.

Los alumnos encontraron el lecho de Stalky fuera de su lugar, a la izquierda de la ventana. Se veía el trasero de Richards emergir de un panel de dos pies de ancho que se abría en la pared.

—¿Qué es eso? Nunca había visto ese agujero. ¿Qué hace usted ahí, gordo mío? —dijo Stalky.

—Meso los baldes de agua, sor Corkran, ese oji apenas la vez de Richards llamada en el agujero.

—Eso no me gusta nada —dijo Mc Turk—. ¡Atención! Va usted a quedarse apretado ahí si no tiene cuidado. Retírese, Richards. Sr. Mc Turk hay una pared con tres todos los conductos del agua un piso más abajo, bajo el rebordo del techo, por decirlo así. Por durante las últimas vacaciones que se hizo eso. Pero yo no puedo atrapar la llave.

—Voy a ensayarlo —dijo Stalky, zambullendo en la abertura.

Desliece a la izquierda, sor Corkran, y busque en la obscuridad. Stalky se introdujo con manos a izquierda y vió un largo tubo de plomo que desaparecía en un túnel triangular. El techo de ese túnel estaba formado por las vigas y los cabrios del techo

LOS ALEGRES MUCHACHOS DE GOTEBORG

El conservador de la importante biblioteca de Goteburg (Suecia) ha publicado recientemente un informe sobre los lectores que asisten a aquel establecimiento. Dice que los jóvenes de quince a veinte años leen, por término medio, unos cuarenta volúmenes al año. Los hombres prefieren las novelas de aventuras y las muchachas las narraciones sentimentales. Entre los veinte y los treinta años es cuando se leen más: de diez a cincuenta libros o folletos o volúmenes por año. Estos lectores prefieren las novelas costumbristas y los tratados de política y de sociología. Los que pasan de los treinta años son diferentes a la novela, y cultivan preferentemente los ensayos, los libros de filosofía y las memorias. Sobre cuatrocientos lectores que tiene el interior de cuarenta años. A esta altura de la vida ya no se tiene ninguna vanidad, ni siquiera la de la lectura.

Stalky, Beetle y Mc Turk, el terceto bravo del Colegio, juraron vengar una terrible afrenta

del colegio, su piso se componía de viguetas despedazadas y se sostenía en los apoyos groseros de la pared de lata y yeso bajo el ventanuco.

—Es grandiosa esta habilidad. ¿Hasta donde va ésto?

—Va siempre derecho, señor Corkran, derecho de un lado al otro, bajo el borde del techo.

—Encontraron la llave del contador?

Mr. King quizo ahorrarnos el trabajo de subir el agua. Eso no es bastante mucho para un hombre grueso como el viejo Richards. Soy demasiado grande para hacer el hurón, Gracias, señor Corkran.

El agua se precipitaba en el tanque del armario y el agradecido Richards fué cojeando después de haber llenado los baldes...

Los amigos quedaron sobre sus lechos, los ojos muy abiertos, reflexionando sobre el partido que podrían sacar de su descubrimiento. Olan, dos pisos más abajo el ruido de las voces de sus camaradas invitados. En ninguna parte es más profundo el silencio, que en un dormitorio, por la tarde, en mitad del verano.

—El agujero estaba escondido hasta ahora por el papel pintado —dijo Mc Turk examinando la puerta. Si solamente hubiéramos sabido.

—Propongo que vayamos a examinarla. Nadie subirá aquí a esta hora. No hay necesidad de hacer guardia.

Se deslizaron en el hueco. Stalky a la cabeza, y cerraron la puerta detrás suyo. En cuatro patas, comenzaron a explorar un camino sucio y oscuro, lleno de polvo y de telas de arañas de todas clases y de todos los desperdicios que los obreros dejan en el desván de una casa. El pasaje podía tener tres pies de ancho y de alto. Por un momento no vieron más que tendijas de los lados de las molduras; había una cerca de cada ventanuco.

—Es aquí la casa de Macréa —dijo Stalky, el ojo en el intersticio de la tercera moldura. Veo el nombre de Barnes escrito sobre su valija. No hagas tanto ruido, Beetle, estamos encima del techo del colegio. ¡Adelante! Ahora estamos en la casa de King. Veo la cabeza de la maleta de Rottray. ¡Estas maletitas tienen todas las rodillas. Se oía como sus alumnos arrastraban el peso.

—¡Nunca! No quiero mezclarme en este asunto, respondió Beetle, ésto no servirá más que para hacer reir a la casa de King. Turkey tiene razón.

—Y bien, Stalky ¿quieres tú?

Pero Stalky infló los carrillos, bizqueó los ojos mirándose la nariz en un gesto de Panurgo, y se contentó con decir:

—¡Ah! ¡Los abyectos charlatanes!

Cuando son 6 colegios, reunió inmediatamente el populacho, y salieron enere imprecaciones.

—Es desesperante —dijo Mc Turk—. Tomemos nuestras automáticas, y vamos a tirar a los conejos.

La valija de Stalky encerraba todo un arsenal con una provisión de cartuchos. Estaba en el dormitorio de nuestros amigos, encima con tres camas situadas bajo el techo. Se abría sobre el techo de dos metros donde empezaba la gran fila de dormitorios que se continuaba hasta el otro lado del colegio.

La casa de Macréa venía después de la de Prout, la de King después de la de Macréa, y la de Hartopp después de la de King. Puertas cuidadosamente cerradas con llave, separaban las casas una de otra, y cada una en su disposición interior (el colegio había sido en su origen una serie de 12 construcciones continuadas) era una réplica exacta de la que la seguía: un sólo techo cubría el total.

Los alumnos encontraron el lecho de Stalky fuera de su lugar, a la izquierda de la ventana. Se veía el trasero de Richards emergir de un panel de dos pies de ancho que se abría en la pared.

—¿Qué es eso? Nunca había visto ese agujero. ¿Qué hace usted ahí, gordo mío? —dijo Stalky.

—Meso los baldes de agua, sor Corkran, ese oji apenas la vez de Richards llamada en el agujero.

—Eso no me gusta nada —dijo Mc Turk—. ¡Atención! Va usted a quedarse apretado ahí si no tiene cuidado. Retírese, Richards. Sr. Mc Turk hay una pared con tres todos los conductos del agua un piso más abajo, bajo el rebordo del techo, por decirlo así. Por durante las últimas vacaciones que se hizo eso. Pero yo no puedo atrapar la llave.

—Voy a ensayarlo —dijo Stalky, zambullendo en la abertura.

Desliece a la izquierda, sor Corkran, y busque en la obscuridad. Stalky se introdujo con manos a izquierda y vió un largo tubo de plomo que desaparecía en un túnel triangular. El techo de ese túnel estaba formado por las vigas y los cabrios del techo

ma sobre el corazón, y va a la playa a recitarlo. Cuando vuelva al estudio nos lo dirá entero."

—"Entonces, para que querría los penques, Turkey? Ese animal se vuelve muy rápidamente. ¡Atención! ¡He aquí un consejo! ¡No! ¡Sí! ¡Es un gato! ¡Por Júpiter! ¡Tira tú primero!"

20 minutos más tarde, un muchacho, el sombrero de paja sobre la nuca y las manos en los bolsillos, examinaba a los albañiles que trabajaban en una casita en construcción. Disfrutaba un poco de tabaco terriblemente negro y fué admitido a pasar del vestíbulo al interior, donde hizo numerosas preguntas.

Hacia las 7 menos 10 de la noche, Mc Turky entrando como un torbellino en el estudio con Stalky, Beetle estaba sumergido en un volumen de Violet-le-Duc y fingía estudiar diligentemente.

"Hemos bromeado lindamente".

"¿Una poesía? ¿qué poesía? He ido a ver a los guardacostas.

—¿No hay poesía? ¿Vamos a deshacerte, Beetle" dijo Stalky poniéndose a la ofensiva. "Tu proyectas algo. La mitad de la energía de un alumno es para el colegio.

"Nuestro tío Beetle", el poeta trataba de imitar la voz de batalla de Stalky "nuestro tío Beetle es un gran hombre".

¡Ah! ¡No! Estás muy lejos de serlo. Te metes el dedo en el ojo! ¡Cálate encima, Turkey!"

"Un gran hombre" continuó la discusión entre estertores, tendidos sobre el piso, "Vds. no son más que dos locos acudado con mi corbata de seda y el gran hombre ¡Ha! ¡Ha! ¡Ha!

AL CARTER

Por HOLDEN

EL DIOS BLANCO DE AFRICA

1. Sorprendida por un salvaje, Elsie es llevada hacia el interior de la selva, sin que sirva de nada su resistencia.

2. Las voces de la joven llegan a oídos de Tom Kay, a quien se le ocurre una idea para ganarse la confianza de los blancos.

3. Sin la menor vacilación, el pistolero se lanza en socorro de Elsie, a quien consigue arrancar de las garras de su raptor.

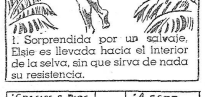

4. El propósito de Tom Kay se realiza, pues Elsie, su esposo y el antropólogo no pueden ver en él a un enemigo.

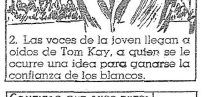

5. Fingiéndose un cazador extraviado, Tom logra captarse la confianza de todos, cun del explorador y el ingeniero.

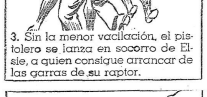

6. Al Carter y su amigo, que han ido a reconocer los yacimientos, trazan un minucioso plano, para el registro.

7. Luego, los exploradores se disponen a descansar, para emprender el regreso a la mañana siguiente, terminada ya su misión.

8. Como medida de precaución, se distribuyen turnos de guardia, para que no sean sorprendidos por fieras o salvajes.

9. Cuando Tom Kay está de centinela, cree llegada su oportunidad. Y sigilosamente, roba los planos del yacimiento petrolífero. **¿Conseguirá huir con los planos?**

(Concluirá)

AJEDREZ

CAMPEONATO NACIONAL DE TERC

El viernes próximo pasado dió comienzo el Te se disputa el Sampeonato Nacional de Tercera Ca De acuerdo a las numerosas inscripciones clase en tres series.

EN LA PRIMERA SERIE INTERVIENEN:

J. J. Morrison; por el Club Uruguay.
Bernardo Weitzman; por el Club Uruguay.
A. Lauer Dumás; por el Club Uruguay.
Humberto José Larreca; por el Club Urugua
P. Milhuondo; por el Club Lasker.
José M. Guerra; por el Club Peñarol.
J. C. Más Martinelli; por el Club Caballo Tres

EN LA SEGUNDA SERIE INTERVIENEN:

Juan Carmona; por el Club Uruguay.
Bruno Molinari; por el Club Uruguay.
Juan Castro; por el Club Caballo Tres Alfi.
Héctor C. Cao; por el Club Peñarol.
Aleides Garat; por el Club Lasker.
Hibrio Peyrallo; por el Club Peñarol.
Pablo Soba; por el Club Lasker.
R. Casal Muñoz; por el Club Uruguay.

EN LA TERCERA SERIE INTERVIENEN:

Anolino Acevedo; por el Club Caballo Tres Al
Luis Bellstri; por el Club Caballo Tres Alfi.
Adolfo Otero; por el Club Caballo Tres Alfi.
J. Casal Muñoz; por el Club Uruguay.
Arturo Vega; por el Club Lasker.
Antonio Masías; por el Club Lasker.
Rinaldi Costi; por el Club Caballo Tres Alfi.
En la prima fecha se obtuvieron los siguientes resultados:
Humberto J. Larreca venció a P. Milhuondo.
Bruno Molinari venció a Juan Carmona.
Luis Bellstri venció a Bernardo Casal.
Pablo Soba venció a Héctor C. Cao.

UNA PARTIDA MEMORAB

Publicamos el análisis de la tercera partida jugada por Capablanca y Alekhine, en ocasión del campeonato mundial de Ajedrez, realizado en Buenos Aires en 1927.

BLANCAS: José Raúl Capablanca
NEGRAS: Dr. Alekhine

1—P4D, C3AR. 2—C3AR P3CD; 3—P3CR, A2—A2C, P4AD; 5—0-0. PxP; 6—CxP, AxA; 7—RxA, P4D; 8—P3R; 9—P4T y, D3D; 10—C3C, C3A; 11—PxP, PxP; (No 11 y por 12—P4R) 12—A4A, T1A; 13—T1A1, A4A; Después de un prolongado estudio el Dr. Alekhine se decidió a entregar pieza *por peón y calidad. Consideró sus chances en el* 13 la Dama en la eventualidad de que se produjeran un final 14—P4CD, AxPC; 15—TxC, TxT; 16—DxA, C5R; 17—CxC; 18—DxC, 0-0; 19—T1D, T4A; 20—C5D, T7R; 21—C6E, T1A; 22—P3R, D8T; 23—D1D, P3A; 24—P3D, TxP; 25—T1D, D6A. T1AR; 27—C4D, R4T; 28—1A5R! Esta jugada conduce rápidamente a la victoria. El ataque iniciado mediante maniobras se desarrolla en forma precisa y eficaz. 28—C6R. T1CR; 30—A4D, P4TR; 31—P4TR. D8C; 32—D3C; 33—P5T, D2A; 34—C8A, R2T; 35—D4R, T1R; 36—D1A; 37—C6D, T2R; 38—AxP, D7R; 39—P4R, T6CR; 40—D2A; 41—C8A y, R2A; 42—D7A3 y, las negras abandonan.

En nuestro número anterior al comentar la partida se deslizaron los siguientes errores: En la jugada 7 donde dice C3AD debió ser C8AR: En la jugada 15 de las blancas donde dice C6R debió ser C4A; y se omitió la jugada 15 de las blancas que fué D3C

EL ARCA DE NOE

Por J. Touchet

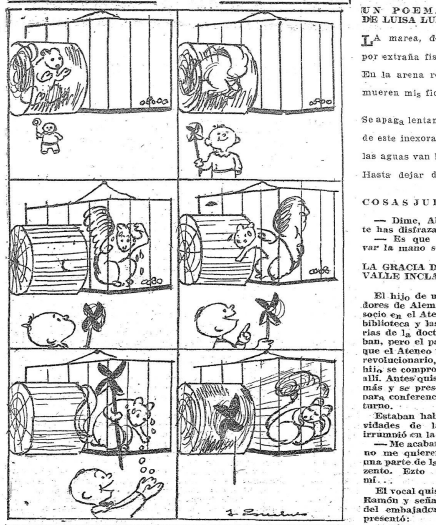

CON UNA PEQUEÑA ENTREGA

Dos judíos, en Berlín, pasan ante un cuartel de los S. A. nazis. En la puerta hay un gran cartel que dice: "Entrada prohibida". Entonces, uno de los judíos mensa negativamente lo cabeza y le dice al oído a su compañero:

—¿Y tú cres, Samuel, que si el letrero dijera "Entrada libre", yo entraría?

✤

Un pastor protestante se encuentra con un rabino.

—Anoche soñé — dice el pastor, que es inglés — que me encontraba en el paraíso de los judíos. ¡Vaya una pesadilla! ¡No he visto en mi vida un lugar más sucio! ¡Qué olores, qué asco! Un verdadero ghetto. ¡Y qué muchedumbre de gentes que no se estaban quietas! Apenas podía yo avanzar. ¡Qué desorden, qué suciedad y qué hedor!...

—¡Qué cuento! — replica el rabino — justamente anoche soñé que estaba en el paraíso de los protestantes. ¡Qué lindo era! Suaves perfumes flotando por todas partes, músicas celestes, flores milagrosas, grandes espacios estupendamente iluminados. Todo era claridad, todo limpio, y en orden. ¡Qué confort! ¡Qué higiene!... Pero no había nadie...

Cajón de Sastre

UN POEMA DE LUISA LUISI

La marea, despacio, desciende
[en mis orillas;
por extraña fisura se me va todo
[el mar...
En la arena reseca de mi playa
[vacía,
mueren mis flores secas de gela-
[tina y sal...

Se apaga lentamente el gran mur-
[mullo vivo
de este inexorable descenso de mi
[mar;
las aguas van bajando sin tregua
[a mis orillas...
Hasta dejar desnudas rocas de
[Eternidad!...

COSAS JUDIAS

— Dime, Abraham, ¿por qué te has disfrazado de Napoleón?

— Es que así puedo conservar la mano sobre la cartera.

LA GRACIA DE VALLE INCLAN

El hijo de uno de los embajadores de Alemania pretendió ser socio en el Ateneo de Madrid. La bibliotecas y las relaciones literarias de la docta casa le interesaban, pero el padre, creyendo de que el Ateneo tenía fama de club revolucionario, no quería que su hija se comprometiera yendo por allí. Antes quiso tener alzún dato más y se presentó en el Ateneo para conferenciar con el vecal de turno.

Estaban hablando de las actividades de la entidad, cuando irrumpió en la sala don Ramón:

— Me acaban de comunicar que no me quieren ustedes alquilar una parte de la caza para mi apozento. Esto es intolerable. A mí...

El vecal quiso entenecer a don Ramón y señalando la presencia del embajador alemán, a quien presentó:

—Zeñebro que un reprezentante de una potenzia europea esté presente para que zepa de cómo se trata a un escritor de mi categoría...

Después hablaron el hijo del diplomático germánico no fué socio del Ateneo.

Y en medio de esta vida artabillaría y plntoresca, quedaba el hombre de corazón, de bueno, el honesto, el amigo, el hombre recto, la conducta intachable, el corazón generoso, el escritor que creara riqueza de fantasía y que llenara la vida literaria española de una personalidad original.

Fué a buscar la muerte a su Galicia el año terrible de 1936. La tierra gallega le tomaba, y a ella fué. Su tumba perdida en un cementerio humilde será un día u otro motivo de peregrinación literaria...

GRAFOLOGIA

A PESIMISTA

No es posible desconocer por cierto que sin necesidad de observar sus rasgos, es Vd. persona de paciencia, pues escribió dos veces en la creencia, la segunda, de que se hubiera extraviado su carta. De modo que aunque Vd. no cree en nada como me dice y me implore así que yo a mi vez le "desencante" el escepticismo, puede ir creyendo, por cierto, y mucho, en su don de la paciencia, lo que desde luego, en la época en que vivimos es de bastante. Hay mucho dinamismo, mucha prodigalidad física en sus energías. Me dice Vd. que pasaba (fines de Setiembre del año pppdo.) por un amargo período de decepción. Va Vd. a desconsolarse de lo que al respecto le diga, pero observe Vd. que al acudir hacia mí en son de sincera confesión y atribuirme un como papel de "su" redentor, en el fondo ya comienza Vd. por no desesperar del todo y creer en algo. Pero es que precisamente **creer en algo**; ahí está el peligro. Vd. no me conoce y... ya cree. Y ¿no le habrá pasado lo mismo en otros casos anteriores, en donde la ilusión le hizo forjar imágenes de las cosas, que estaban por completo carentes del don de observación que debe penentrar hasta los más recónditos pliegues del plano psicológico en que actúan nuestros pensamientos para lograr obtener una imagen desprovista de elementos falsos? Lo que puede suceder también en Vd. es que (y observo que prepende a considerarse un poquitín superior al resto de los mortales) llevada por esa facultad ví tanta miseria en otros que perdió de vista otro aspecto: el que consiste en que si nos sentimos superiores a otros, debemos darles de lo que nos sobre y si algo criticamos, esa crítica debe ser justa y serénime; nunca destructiva sino constructiva, nunca demoler sin dejar algo como ejemplo, ya constituído, ya sedimentado para fortificar la emulación de los demás. Y yo pienso que el lado altruista de la vida tiene mucho de esto que le digo, y si Vd. lo siguiera quizás vería desaparecer todo ese vapor de pesimismo que nubla a sus ojos la que yo tengo por verdadera imagen de la existencia, que no es toda como Vd. dice, algo terriblemente desilusionante. En el fondo, Vd. demuestra en sus confesiones que no soportaba, en el mes de setiembre, la prueba a que la sometía la vida para sostener la firmeza de sus convicciones que quizás no fueron edificadas sobre lo real sino sobre una amable imagen anterior del género humano pero inspirada en elementos imaginativos, carentes, por lo tanto (para sostener una realidad deprimente de crisis de los valores humanos) de la consistencia necesaria para soportar ese fuerte embate. Ahora, a mí vez, me agradaría saber, conocer, cómo interpreta estas consideraciones que le dirijo en respuesta a su dos cartas anteriores, y quedo a sus órdenes.

A CHARLES

Indecisión grande en sus asuntos que quizás le malogre la concreción que necesita para su lucha en la vida. Hay mucha vacilación. Espíritu más bien delicado, altruista, con variaciones temperamentales muy acusadas en lo que respecta a la expresión de su sentimiento. No obstante hay considerable claridad mental para la comprensión de las cosas corrientes. Hay elevación en su mirar hacia la vida. Hay rasgos netos de cultura y en esa labor la de cultivarse, veo que no es Vd. novicio. Es reservado en sus asuntos personales. Manifiesta en determinados aspectos cierta ironía y mordacidad. Espíritu conversador para ciertos temas de su preferencia. En otras ocasiones se aísla.

HUNTER

JORGITO

Por Jean Bellus

Derechos reservados AMDI

"Marcha" y el Banco Uruguayo de Administración y Crédo, Abren un gran Concurso Escolar

Bases de Nuestro Concurso de Composiciones Escolares

1.°) — El Banco Uruguayo de Administración y Crédito, abre por intermedio de MARCHA, un concurso de composiciones escolares.

2°) — El tema a tratarse será: "La Batalla de Las Piedras".

3.°) — Podrán tomar parte en este concurso, todos los alumnos de 5.° y 6.° año de las escuelas públicas del país.

4.°) — El plazo de admisión de trabajos vence el 5 de junio de 1940.

5.°) — Los trabajos no contendrán más de 1.000 palabras y serán enviados bajo sobre cerrado, firmados con seudónimos y acompañados de otro sobre, también cerrado, que contendrá un cupón de los publicados en MARCHA donde se escribirá el nombre, dirección, edad del autor y escuela a que pertenece.

6.°) — Los trabajos serán juzgados por un tribunal integrado por el Inspector de Escuelas Sr. Agustín Ferreiro y los maestros Srta. Ana Amalia Clulow y Sr. Julio Castro.

7.°) — El Banco Uruguayo de Administración y Crédito en el deseo de contribuir al mantenimiento de las tradiciones patrias entre la niñez y de fomentar el ahorro, ofrece como premios que serán distribuídos por el Jurado, los siguientes:

1 primer premio consistente en una Caja de Ahorros con un depósito de $ 50.00.

2 segundos premios consistentes cada uno en una Caja de Ahorros con un depósito de $ 20.00.

Además entregará a cada uno de los autores de los mejores doce trabajos siguientes, una alcancía, del Banco con un valor de $ 2.00.

8.°) — El Jurado tendrá el derecho de declarar desierto el concurso y de verificar si los autores se encuentran dentro de las condiciones exigidas por estas bases.

9.°) — Fallado el concurso, podrá disponerse la publicación de los trabajos premiados y de otros; pero durante el desarrollo de aquél, semanalmente, podrán publicarse en MARCHA, la mejor o las mejores composiciones recibidas.

Un Intermedio Desagradable

(Viene de la pág. 19)

la lección, como si fueran monitores" gritó uno.

—"No, mi pequeño, no harán Uds. eso "dijo Stalky". Bien saben Uds. que si lo hacen, se arrepentirán tarde o temprano. Nosotros no somos aprensorados. Tenemos tiempo para nuestras pequeñas venganzas. Uds. se conducen ahora como verdaderos asnos. Ya lo verán mañana, durante que King haya leído su informe orden del día. Si no lo tienen por la cabeza mañana de noche yo... yo me como el sombrero.

Pero al oirse dicho, durante que sonara la campaña de la cena, los alumnos de Prout se habían dado tristemente cuenta de su error. King acogía con manifestaciones de terror exagerado a todos los miembros asociados de esa casa. ¿Tenían intención de hacerlo expulsar del colegio a causa de su orden del día votada por unanimidad. ¿Cuáles eran sus ideas sobre la administración del colegio?... ¿El se apresuraría a ponerlas en ejecución. El no quería *por nada en el mundo* ser ofendidos, pero temía... temía... que sus alumnos, que no votaban órdenes del día, (pero que lavaban), tuvieran alguna ocasión de reir.

King *amaba la folla*, y sus discípulos, que se ensanchaban bajo la protección de su sonrisa, hicieron de esta tarde un largo martirio para los informandos alumnos de Prout. Prout mismo, el aire sombrío e inquieto, se esforzaba en pesar el pro y el contra, y no consegguía más que aumentar su perplejidad. ¿Por qué castigar a sus alumnos de un delito tan poca cosa, es verdad, pero se le había habituado a creer que las palas que vuelan en el aire muestran el color de la sopa del día, y que no se debe mirar sin juego. Sintiendo que se le hacía una injusticia, fué a ver a King, pero éste estaba en su hora de frenética ligereza, y se volvió a su colega con los ojos brillantes de una diabólica.

"Y bien" preguntaba Stalky por la noche, paseándose por los dormitorios antes de la llegada de los monitores.

—"Y bien ¿qué tienen que decir, *Foster, Carton, Finch, Longbridge, Marlin, Brett*? King los arregló bien. —Yo lo oí.— Los redujo a polvo, y Uds. no sabían donde meterse. Se dió cuenta de todo, y *predicaba, mientras decían*: ¡Sí, señor! y ¡No, señor! y ¡Oh, señor! y ¡Si Ud. quiere ¡Señor!, mstedes y su orden del día. ¿Pues?

—"Mira, Stalky, "¿vas a callarte!"

—"¡Nunca! Son astutos, los fabricantes de órdenes del día. Estaría tratando de *Kipling* mañana. La próxima vez, probablemente querrán dejarnos tranquilos".

Pero hemos se disgustaron, y varias veces demostraron que el error no hubiera sido cometido nunca, si el estudio N.o 5 hubiera prestado su concurso a *Prout*.

—"Pero Uds. se creen muy fuertes", gruñó Orría, el hombre del orden del día. ¿Qué aires se dieron al entrar en el niño! Se hubiera creído que éramos una banda de "idiotas".

—"He ahí precisamente lo que son Uds." dijo Stalky. "Es lo que tratamos de hacer entrar en vuestras cabezas de madera desde hace no sé cuanto tiempo. Eso no es nada. Los perdonamos. ¡Valor! no es culpa vuya, si sois idiotas." Habíamos tan diestramente vuelto el flanco al enemigo, Stalky salió a una ofensiva.

Esa noche, los alumnos de King sintieron una gótde demasiado caliente en la cama. A causa de las corrientes de aire bajo el piso, el gato no molestó al dormitorio bajo el cual se encontraba, pero si a la pieza vecina. Es cierto que el ambiente de la atmósfera una pelótida sensación azulada, más que una sensación verdaderamente ofensiva. Pero los oficiales más fuertes pueden sentirse incomodados por sensible, y el paladar neto de la virtud. La honestidad exige que tendremos varios velos bien desinfectados sobre los diversos que los alumnos del dormitorio bajo el llevaron a King y sobre las *respuestas* de éste: Vino, recongó, hablé.

Al día siguiente, uno de los habitantes del dormitorio confió a su amigo íntimo, fag de la casa de la casa de Macrea, que temían disgustos que King no desearía nunca infligirles.

Pero el fag de la casa de Macrea tenía, él también, un amigo íntimo en la casa de Prout, un fag desgreñado y malicioso, que, deseoso de arrancarse el secreto, se apresuró a esparcirlo con tono penetrante, que resonaba a lo largo del corredor como el grito agudo de una bandada de pájaros.

"Y desde hace 8 días dicen que apestamos, y ahora el pequeño Harland cuenta que en su dormitorio, un olor infecto les impide dormir. ¡Vergüenza!" tanzando un solo grito, un solo clamor, los alumnos de Prout se lanzaron al combate. Durante el recreo, entre la 1.a y la 2.a clase, una chamuscenza de pólleres de 12 años lucharon sobre el cesped entre las ventanas de King, en medio de vociferaciones en las cuales el verbo "apestar" era el leimotiv.

..."Oyen Uds. el cañón de alarma en el mar?" dijo Stalky.

Los tres amigos habían ido al estudio a buscar sus libros para la 2.a clase, una lección de latín dada por King.

Ya pensaba yo que su frente de azur estaba un poco sombría durante la oración.

La voila qui vient, notre, seonr Marie.

"Si hacen tanto ruido ahora, ¿qué harán cuando el gato comience verdaderamente á animarse y a ponerse en acción".

"En todo caso, nada de observaciones vulgares, Beetle. No queremos más que una cosa: mantenernos fuera de esa querella como *gente de mundo*."

—"Eso no es más que una florecilla muestia" dijo Mc Turk.

"Dónde está mi Horacio? Dígame, yo no sé como se arregla ese gato para envenenar primero el dormitorio de *Rattray*. ¿Lo habíamos enterrado bajo el de Withe, verdad?" Mc Turk trataba de comprender. El lágrimo, que había sido el primero en llegar, no había hecho ya pagar cara su indiscreción.

"Ah, ¿no era Nda" exclamó Mc Turk. "Dice que la casa de King apesta. Ese es todo."

"Eso es *viejo*" aulló Stalky "Hace años que lo sabíamos. Sólo que no nos pasebamos gritando: "apestamos, apestamos" por todas partes, y no como ellos. Atrapa a un fag, Turkey, y veamos que hay en eso".

El largo brazo de Mc Turk se abatió sobre un hombrecito temeroso, el *ornato de la 2.a preparatoria*.

Mc Turk, lo ruego, déjame. Yo no apesto... le juro que no apesto.

—"¡Malvado inconsciente!" exclamó Beetle

"¿Quién le ha acusado de apestar?"

—"¿Qué piensas tú?" preguntó Stalky poniendo al pequeño en los brazos de Beetle.

—"¡Hum! ¡Hum! apesta, por mi fe. Debe ser la lepra ¿Ha pasado 2 pollitos, Beetle. ¡Suélenlo!"

"Verdaderamente, señor Beetle, —"King venía generalmente a tomar aire a la puerta un minuto o dos cuando sonaba la de campaña, y a dar preámbulos a su diagnóstico, que parece hacer tanto honor a su imaginación malsana como a su ignorancia inmensurable. Había dado varias veces a entender que las reales discurre con tanta facundia. Vamos, sin embargo a probar su ciencia sobre otros puntos".

La idea fué tratada en el estudio de Beetle en ella pues King se apresuró tanto a sacrificarlo que se olvidó de darle una penitencia, y le proporcionó al mismo tiempo la ocasión de dar una prueba de su valor inestimable, de los cuales pudo servirse más tarde, durante la tercera clase. Era la clase de digestión de Mc Turk. Se dió cuenta de la ausencia momentánea del mundo, a componer una poesía titulada: La mala dreche.

Después de cenar, King llevó a sus alumnos a bañarse a la playa. Se los había prometido hacía mucho tiempo, pero hubiera querido poder desdecirse, viendo a los alumnos de Prout colocados en fila para aplaudir con intención. Durante su ausencia, la mitad del colegio por lo menos, invadió el dormitorio inferior, que no tenía defensa. El gato había progresado durante las últimas 12 horas, pero un campo de batalla el 3.o dio no hubiera sido tan campicuo como lo era el dormitorio de King.

—"Por mi fe" dijo Stalky" esta bestia defiende su honor. ¡Sintiero Ude. alguna vez cosa parecida? Y no se sabría nada de esta aventura, sin el informe de Wilde".

—"Ya vendrá! Dale tiempo", respondió Beetle. "El honor va a trepar por todas partes como una hermosa mañana. Vamos, Stalky, Longbridge! Dígame usted, tiene derecho a tener un foco de pestilencia desplegado bajo los narinas de adolescentes formales."

"De *jóvenes* damas, querrá decir, con espíritu elevado. Ardes de remordimiento y de pesar ¿eh? dijo Mc Turk cuando corrían al encuentro de sus camaradas que volvían del baño. King había delirado a sus alumnos; se podía decir lo que se quería, en la pieza de la *columna* brincaba una partida de tiradores —todo el mundo estaba desnudo, saltando, bufando, gritando insultos. En los flancos, enormemente, marchaban los noplitas, los antiguos, que se tiraban bromas a la cabeza— las bromas simples y primitivas de la edad de piedra. Los tres amigos se unieron a sus guerreros. Su aparición era calma, desinteresada, casi pálida.

—"Por mi fe, no se diría al verlos", hizo notar Stalky.

"No puede ser Rattray, ¿verdad, Rattray?"

No hubo respuesta.

"¿Rattray, mi querido? Tiene aspecto disgustado por haberse quedado ese jabón la semana última. Vamos, Rattray, todo eso pasará. Ya no apestamos más que algunos fags. ¿Es cierto que se es tan negligente en su casa?"

"No volverán a entrar, creo?" dijo Mc Turk. Las víctimas no podían más que oso. No pueden Uds. fiderse cuenta, pero después de este paseo, el baño y de esta atmósfera pura y fresca, ¿no estiedes se enfermarían. Vale más acompar en las dunas. Nosotros les llevaríamos pdy! Las almorzamos. Y de allí, se aprosuraron a entrar a los acordes del "cadáver de John Brown" que cantaban sus camaradas. Se atrincheraron en su clase. Stalky hizo inmediatamente una cruz con tiza sobre la puerta, con esta leyenda. "Señor, tened piedad de nosotros, "dejando a King el cuidado de descubrirla.

El viento cambió durante la noche, y llevó un olor de cantinas, a los dormitorios de la casa de Macréa. Los alumnos con camisa de noche, golpearon a las puertas de separación, cerradas, implorando a sus camaradas que se lavaran. Los habitantes del estudio N.o 5 vinieron a la 2.a clase, teniendo cada uno lo menos media libra de alcanfor en sus bolsillos. King, *demasiado prudente* para preguntar que se pueda decir ese, rezongó un poco y les puso en la puerta. Beetle dudo así terminar en paz otra poesía en su estudio.

"Malpas me dijo que ahora usan fenol" dijo Beetle "King cree que eso viene de los cuartos de baño."

"Al gato le hará falta fenol" repuso McTurk. Siempre se puede ensayar. Eso ocuparía a King".

"Les aseguro que creí que me iba a matar cuando abrí este hace un rato, Bartos grande podía venir a echar a mi alrededor todo lo que quisiera el otro día. No impedía que Alejandro gritara —¡Apestan! en nuestro estudio antes... antes que estuviéramos... bueno, bebéramos hecho tomar su medicina. Bromeaba, eso es todo. ¿Qué hiciste Beetle para hacerlo rabiar así? ¿*cómo discurre siempre sobre el sabio Lipsius*?"

"¡Ah, era una fina broma. Yo lo tenía. Ya sabes ¿Qué tiene 4 años... ese animal? preguntó Mc Turk.

"¡Oh, cada vez que sabe que hice una posía!... ¡Y bien al sentarme pregunté en voz baja a Barton grande! —¿Qué sabe Lipsius? Barton no sabía, se puso a reir como un buho. No sabía lo que yo quería decir, pero King lo sabía bien. He aquí por qué ha cedido a nuestros deseos. Ha agradecido Lipsius. Y ahora, silencia. Voy a recitar la balada del sabio Lipsius."

—"Evita las expresiones groseras" dijo Stalky "yo no querría ser grosero en este día feliz".

"Por nada del mundo —una rima con muladar, uno de Uds."

Durante el desayuno hablo agriamente a Prout de los alumnos de espíritu corrompido que daban un empleo detestable a sus inteligencias y a sus dedos para usar la disciplina y pervertir a sus iguales para dar libre curso de su imaginación desordenada para destruir el respeto.

—"Pero Ud. no parecía pensar así cuando sus alumnos decían que... que algo apestaba en nuestra casa. Le aseguro que Bartos, siempre negligente en sus mezclares jamás en los asuntos de sus colegas yo hubiera casi creído que todas esas bestialidades eran producto de algunas observaciones que Ud. había dejado caer".

Prout había sufrido mucho tiempo, pues King no se enavizaba casi más que en las comidas.

—"Pero, señor Beetle" exclamó Prout, interrumpió el limosnero. "Le dijo que no se bañaba, que no tenía miedo del agua. Yo estaba en el pabellón esa día".

"Puede hacerlo bromeando. Verdaderamente, no tengo la pretensión de acordarme de todas las observaciones que hacen los alumnos de Prout, pero parte se muy bien que el llamado Beetle no es muy fácil de conmover."

"Pero, señor, pero tiene —o mas bien, él y sus amigos tienen. (lo que viene a ser lo mismo) la fimura del dominio cuando se trata de desenbrir la debilidad de los demás. Cuando sacrificaría cualquier cosa para conquistarse al estudio N.o 5. Puede ser una estupidez, pero hasta ahora creo ser el único aquí de los que esos muchachos no abrumaron con sus atenciones"

—"Cállate, Irlandés idiota"! Se oyó un pelota de golpe hacer saltar los guijarros.

"No sabía, querido Rattray. Vinimos a conversar contigo. Ven aquí, Beetle, esos señores están en su casa. ¿No los hueles?

¿Dónde está el príncipe Pestilente? Un adolescente de alma pura, de espíritu elevado, no debía ni siquiera arriesgarse alrededor de esta casa, en los tiempos actuales. ¡Ah! no es nada. Vamos, Rattray. No hará mejor, Rttray. Estoy in loco parentis en este momento."

("Eso es para Ud. Prout" dijo Macréa en voz baja, pues M. Prout era muy aficionado a esta fórmula).

"Tengo que decirle algunas palabras, mi amigo Vamos a entretenernos."

Prout se sobó a reir, Beetle, forzando la voz, había elegido una frase favorita de King.

Le repito, señor Rattray, que vamos a entretenernos y *espero que Ud. encontrará a bastarán en absoluto de cosas que apestan*, pues esa palabra es nauseabunda y obscena.

—Estudiaremos, si Ud. quiere, señor Rattray, —lo que nos esperare— estudiaremos... ¿cómo diría? esa revelación escabrosa de una desmoralización latente. La que me da más pena, no es tanto la inteligencia, [illegible] porque Ud. se pavonea, cargado de *ese fardo de inmundicia*," (*imaginense Uds. esas* arengas puntuada por los gritos de sorpresa de sus posiblemente felices. —aquí el limosnero tuvo un suspiro cansado— que él había tomado todas las medidas necesarias en la cocina y en el sucio humilde opinión. Es más, había gastado en desinfectantes, sin esperar por nada del mundo recuperar sus desembolsos, sumas cuyo monto no quería hacer. Había hecho *eso* porque sabía gracias a una experiencia amarga (muy amarga) que la administración del colegio era negligente, atrasada y rutinaria. (Continúa en la pág. siguiente)

PENSAMIENTOS DE UN NORTEAMERICANO INTEGRAL

solitaria: ¡Habéis probado alguna vez pasaros una noche absolutamente solos en una pieza, sin libros, sin distracción musical, sin nuestro solo pensamiento por distracción e instrucción?

El experimento sirve para conocerse mejor. Una noche sapcible pasada en la reta a tete con uno mismo hace descubrir algunas pepitas de oro y tal vez de diamante..."

Para terminar— dice — hay que saber esperar, tener confianza, discernir y saber pasar una noche

Agregaría aún: más negligente que la dirección de ciertas personas, que se permitían ahora juzgar sus actos.

Para terminar, dió un sumario de su carrera, con un resumen de su filosofía y el catálogo de sus grandes universitarios. Despues salió dando un portazo.

"¡Hay!" dijo el limosnero "¿Qué vida mezquina la nuestra! Nos pasamos nuestros días, nuestras noches en ayuda de todos los maestros! ¡es hace falta!"

"Y á mí no me gustan los muchachos, lo reconozco". Prout hundió con cólera su cachara en el tunnel "y no pretendo ser fuerte, Uds. lo saben. Pero confieso que no veo por qué debo castigar a Stalky y sus camaradas porque la imprudencia de Beetle pasadid de... de..." "De veze atrapado en sus propias redes" dijo el pequeño Hartropp. "Clerotamente, Prout, nadie les acusa de *haber* apestado. Eso es mal, y *verdaderamente mal*. ¡Saquen a sus muertos, estén Uds. sordos, especie de leprosos!"

"Se contenta Ud. a retos? dijo Rattray haciendo aparición, olvidando su dignidad "Eso no es más que un *estilo o algo parecido*, bajo el piso. Vas a desplantio aquí, respetad sus palabras y todo irá bien"

"Pero esas tres galopines... ¿son verdaderamente tan depresivos?"

"¿Qué asnadas!" dijo el pequeño Hartropp. Si reflexiona Ud. un momento, Prout, verá que esa abundancia precoz de imaginaciones obscenas de que se queja Ud. es una prueba de *su* buena fe. Como ejemplo: plantó las plumas que ayudaron a la flecha a volar. No está contento, naturalmente. Vengan un momento al [illegible] Ud. verá [illegible] a los muchachos, pero nuestros tres diablos van probablemente a divertirse en el patio, recordando su desgracia a los alumnos de Prout. Se exigimos como una cosa, estarían a los pequeños espíritus".

El pequeño espacio detrás de la sala común, apenas recibía un poco de luz, una mañana cruza de vivario desluciños; no se podría ver lo de afuera, pero se podía oir casi todo lo que se decía en la avenida. Alguien pasaba del 2.o al 3.o. Beetle tomó esta precaución.

"Rattray" dijo el recien llegado a media voz —el estudio de Rattray daba sobre ese lado— "¿Sabes si Mr. King está por aquí? Tengo algo... "Mc Turk dedijo, prudentemente, se ha encabezado.

"No, *calle*" respondió Rattray. *Ha reflexionar.*

—"Toma!" ¿el sabio Lipsius toma el aire? Su Alteza Real fué a desinfectarse "Mr Turk salió sobre la verja [illegible] enigmas como una cruza.

"En toda la casa no *había hecho* que fuera como el hedor de la casa de King, porque la casa apestaba y nadie podía decir de quién era la culpa. Nadie iba a él lavó a los fags privatim et seriatim. Y los lavó *en los estanques de Heshbon con un dehantal alrededor de los riñones*".

"¡Cállate, Irlandés idiota"! Se oyó un pelota de golpe hacer saltar los guijarros.

"No sabía, querido Rattray. *Vinimos a conversar contigo.* Ven aquí, Beetle, esos señores están en su casa. ¿No los hueles?

¿Dónde está el príncipe Pestilente? Un adolescente de alma pura, de *espíritu elevado, no debía ni siquiera arriesgarse* alrededor de esta casa, en los tiempos actuales. ¡Ah! no es nada. Vamos, Rattray. No hará mejor, Rttray. Estoy in loco parentis en este *momento*."

("Eso es para Ud. Prout" dijo Macréa en voz baja, pues M. Prout era muy aficionado a esta fórmula).

"Tengo que decirle algunas palabras, mi amigo Vamos a entretenernos."

Prout se sobó a reir, Beetle, forzando la voz, había elegido una frase favorita de King.

Le repito, señor Rattray, que vamos a entretenernos y *espero que Ud. encontrará a bastarán en absoluto de cosas que apestan*, pues esa palabra es nauseabunda y obscena.

—Estudiaremos, si Ud. quiere, señor Rattray, —lo que nos esperare— estudiaremos... ¿cómo diría? esa revelación escabrosa de una desmoralización latente. La que me da más pena, no es tanto la inteligencia, [illegible] porque Ud. se pavonea, cargado de *ese fardo de inmundicia*," (*imaginense Uds. esas* arengas puntuada por los gritos de sorpresa de sus posiblemente felices. —aquí el limosnero tuvo un suspiro cansado— que él había tomado todas las medidas necesarias en la cocina y en el sucio humilde opinión. Es más, había gastado en desinfectantes, sin esperar por nada del mundo recuperar sus desembolsos, sumas cuyo monto no quería hacer. Había hecho *eso* porque sabía gracias a una experiencia amarga (muy amarga) que la administración del colegio era negligente, atrasada y rutinaria. (Continúa en la pág. siguiente)

("Gran Dios!" exclamó Prout "pero es King en persona"). "Pronto por punto, palabra por palabra. Escuchen" dijo el pequeño Hartropp.)

...Pero decir que Ud. apesta, como afirman ciertas gentes impúdicas y despreciables no es decir nada. En ausencia de nuestro honorable director, que

Venía de la cámara fatal, donde se habían arrastrado sobre las rodillas durante largo tiempo.

"¿Un gato? ¿Qué broma!" exclamó Mc Turk.

"Es un fag muerto lo que olvidaron allí desde el año pasado, ¡tres barras por el fag difunto de King".

Se dieron los barros con vigor.

"Muéstrelo, Muestrelo, queremos verlo"! aullaron los pequeños. "Es el gato de las cinco de chinches! (Así se llamaba a los miembros de la sociedad de Historia Natural) "El gato miró al Rey,

...Ha muerto! ¡Ha muerto! ¡Ha muerto!"

Los gritos más diversos se cruzaban.

Richard se mostró de nuevo.

"Está... se ha ido completamente", está muerto desde hace mucho tiempo!"

Todo el mundo se retorció.

"Vamos a enterrarlo" dijo Stalky después de una pausa llena de sabiduría. "Esto es repugnante, y espero que esos leprosos no volverán a empezar".

"¿Quién empezar que?" gritó encolerizado un alumno de King.

"A matar a un pobre gatito que no les hizo nada cada vez que quieran tener una excusa para no lavarse. Ya es muy difícil saber quién apesta más. Yo prefiero el gato, les aseguro. Su perfume es menos violento. ¿Qué van a hacer, Beetle?"

"Voy a reirme, voy a reirme toda la tarde. Nunca reí como reiré hoy. Vamos a enterrarnos *en nuestro augenre*".

Abajo, en la cocina, en la luz del gas, y al lado de los zapatos alineados, Richards, rodeado de sus latas de betún, discutía con la cocinera y la lavandera, Gumberg, de los refectorios, y la hermosa Lena del lavadero.

—Sí, como les decía, estaba en un estado repugnante. Casi me enfermé, pero lo saqué asimismo, y lo aré yo mismo todo. ¿Lo que sí, amigos?" comenzó el maestro. "Tenía una idea vaga —si me equivoco hágammelo notar" (los colegas de King que escuchaban, estallaron en risas) "que el gato estaba en la puerta de mi casa, les infligiría numerosas penitencias y castigos rigurosos."

"Señor, déjeme Ud. pasar".

"Y se detuvieron en el camino para hablar a Rattray"

"Sí señor", dijo éste saliendo del estudio "jugábamos a la pelota."

("Están Rattray es más diplomático de lo que yo creía de ahora para, de espíritu elevado, no debía ni siquiera arriesgarse alrededor de esta casa, en los tiempos actuales. ¡Ah! no es nada. Vamos, Rattray. No hará mejor, Rttray. Estoy in loco parentis en este momento.

"Eso es para Ud. Prout" dijo Macréa en voz baja, pues M. Prout era muy aficionado a esta fórmula).

"Tengo que decirle algunas palabras, mi amigo Vamos a entretenernos."

Prout se sobó a reir, Beetle, forzando la voz, había elegido una frase favorita de King.

Le repito, señor Rattray, que vamos a entretenernos y *espero que Ud. encontrará a bastarán en absoluto de cosas que apestan*, pues esa palabra es nauseabunda y obscena.

—Estudiaremos, si Ud. quiere, señor Rattray, —lo que nos esperare— estudiaremos... ¿cómo diría? esa revelación escabrosa de una desmoralización latente. La que me da más pena, no es tanto la inteligencia, [illegible] porque Ud. se pavonea, cargado de *ese fardo de inmundicia*," (*imaginense Uds. esas* arengas puntuada por los gritos de sorpresa de sus posiblemente felices. —aquí el limosnero tuvo un suspiro cansado— que él había tomado todas las medidas necesarias en la cocina y en el sucio humilde opinión. Es más, había gastado en desinfectantes, sin esperar por nada del mundo recuperar sus desembolsos, sumas cuyo monto no quería hacer. Había hecho *eso* porque sabía gracias a una experiencia amarga (muy amarga) que la administración del colegio era negligente, atrasada y rutinaria.

("Gran Dios!" exclamó Prout "pero es King en persona"). "Pronto por punto, palabra por palabra. Escuchen" dijo el pequeño Hartropp.)

...Pero decir que Ud. apesta, como afirman ciertas gentes impúdicas y despreciables no es decir nada. En ausencia de nuestro honorable director, que

❖ "Los buenos compañeros de viaje son más preciosos que el más rápido de los trenes.

❖ No intentéis hacerlo todo: dejad algo a la posteridad.

❖ ¿Cómo se explica que nuestra admiración más viva recaiga siempre sobre personas apenas conocidas?

❖ De todas las sorpresas que reserva el matrimonio, la más decepcionante es la de desagradar a la espose por trabajar demasiado.

❖ Jamás una mujer perdona haberse equivocado. A lo sumo, conviene en haberse expresado con poca claridad.

❖ Todas las mujeres piensan que su marido debiera ser capaz de combinar las cualidades del aventurero y del santo.

❖ Cada hombre tiene la pretensión de ser hábil en la cocina y en la dirección de un hogar.

❖ Muchos jóvenes que llevan reloj - pulsera harían mejor en tener despertadores."

---

(1)—"Eric" y "San Winifred" son dos libros escritos por la hermana de Conan Doyle, Conan Farrar. Gozan de una gran reputación en Inglaterra.

(2)—En los colegios ingleses, los pequeños son considerados en cierto modo como los fags de los grandes. Hacen sus comisiones, les lustran las botas, etc. Se les llama "fags" del verbo "to fag" que quiere decir "apestar".

(3)—Las grandes escuelas públicas inglesas están habitualmente divididas en muchas pensiones o casas, dirigidas cada una por un profesor, el director general o principal está colocado al frente del colegio y vigila los estudios y la disciplina.

(4)—En inglés, King quiere decir rey; y en Inglaterra, el proverbio permite a un gato mirar al rey, como entre nosotros el dicho común permite a un perro ladrarle a la luna.

(5)—En inglés, indiferencia se escribe con dos efes. En el "orden del día" figuraba con una sola. Esta es una de las faltas de ortografía de Orría, el amitín por Mc Turk.

RUDYARD KIPLING

(1)—"Eric" y "San Winifred" son dos libros escritos por la hermana de Conan Doyle, Conan Farrar. Gozan de una gran reputación en Inglaterra.

(2)—En los colegios ingleses, los pequeños son considerados en cierto modo como los fags de los grandes. Hacen sus comisiones, les lustran las botas, etc. Se les llama "fags" del verbo "to fag" que quiere decir "apestar".

(3)—Las grandes escuelas públicas inglesas están habitualmente divididas en muchas pensiones o casas, dirigidas cada una por un profesor, el director general o principal está colocado al frente del colegio y vigila los estudios y la disciplina.

(4)—En inglés, King quiere decir rey; y en Inglaterra, el proverbio permite a un gato mirar al rey, como entre nosotros el dicho común permite a un perro ladrarle a la luna.

(5)—En inglés, indiferencia se escribe con dos efes. En el "orden del día" figuraba con una sola. Esta es una de las faltas de ortografía de Orría, el amitín por Mc Turk.

AUTORES, VIDAS Y LIBROS

Nuevo Libro de Juan León Bengoa

"El Dictador Latorre"

El coronel Lorenzo Latorre es un personaje con fisonomía inconfundible. Tiene perfil propio. Características de protagonista, Silueta con relieves bien acusado sobre el fondo polvoriento de la historia. Línea de trazo imperfecto revelándoras de su hebra psicológica. Impetus incontenibles, nacidos tumultuosamente en los más escondidos de su instinto. Intimidad homda y jugosa. Arrebatada tonalidad en sus ideales, en los que el rojo calienta los contornos. Inclinación decidida a desbordarse por sobre los límites de su individualidad. Huella profunda, difícil de negar, en la estructuración orgánica del país. Altura suficiente dentro del panorama nacional.

"El dictador Latorre", es la vida del coronel Lorenzo Latorre recogida con ritmo y libertad de crónica, si bien con estricta puntualidad en la ordenación cronológica de las fechas. Su vida pública con el desconcertante juego de sus contradicciones fundamentales. No la crítica de un sucesor en desmenuzamiento perjudicial. El coronel Latorre define con su actuación precipitada, irreflexiva, violenta, un período constitucional, durante el cual sin dejar de ser el coronel Latorre, fué, preferentemente, el dictador Latorre. Ese momento duró en sus manos cuatro años. El país llevó *luto mayor* en ese tiempo. Dentro de ese ciclo cargado de intenso dramatismo está buscado el hombre. Lo que precede — su juventud — no queda, por eso, fuera del personaje. Es la vida simplemente. El antecedente sintomático, metido en la mata de tierra fresca y húmeda. Indice para explicar, por otras vías, su personalidad ciñéndose con sus elementos primarios. Lo que queda detrás de ese lapso, no cae, tampoco, fuera del campo de observación, pero ofrece palajes capitalmente de interés. Es la etapa de la declinación y del destierro. Igual en la monotonía de sus días. Lorenzo Latorre conserva sus bríos, hasta el instante mismo en que desaparece, el compañero del Yaguarón. En Cancillería del Brasil, movida desde Buenos Aires, en Montevideo. El coronel es política y se marcha. A partir de esa tarde, comienza a morir. Su defunción se producirá años después. Se apaga de repente y queda inactivo. Se olvidan los gruesos metales de su mando. Pierde influencia personal. Las líneas de su carácter se tornan borrosas y quebradizas. No le queda más que el recuerdo de lo que ha sido. Y de eso comienza a vivir, como un exiguo capital que nos produce rentas. Crepúsculo gris y medio...

Lorenzo Latorre está captado, pues, desde el ángulo en que mejor se le podía ver: dentro de su época y bajo una luz ancha y real. El marco fronterizo entre el político y el hombre, casi no existe en el libro. Ambos extremos aparecen confundidos, igual que lo estuvieron en vida del hombre. Identificados unos y otro, en una misma responsabilidad que sirve de común denominador. El coronel Latorre no estableció jamás una diferencia específica entre una cualidad y la otra. Accionó con la misma largueza de movimientos, en la esfera de las cuestiones públicas, que en lo privado. Sin duda, porque lo salvante más aguda de los regímenes de fuerza es esa: tendencia incurable a confundir lo ajeno con lo propio.

✣ ✣

El sacudimiento del 10 de Marzo de 1876, no alcanza las proporciones de una Revolución. Le falta para serlo, realmente, varias cosas. Y entre ellas, una idea generadora — móvil de la acción — sentida y compartida, ampliamente, por la colectividad. Ninguna revolución logra sus fines, si no produce a su paso, con profunda transformación en el orden imperante y contra el cual se levanta. Porque en ello radican las diferencias esenciales con un motín. El coronel Latorre inicia su movimiento contra las instituciones públicas, trazándose un itinerario que luego no cumple. Modifica el sistema de gobierno del año 30. Trataré en ramo de reformas. Toma el mando sin oposición y sin transmisión, porque la primera magistratura está acéfala por fuga del titular. La velocidad con que acciona resuelve las incertidumbres. Impone su voluntad por decreto. Funda su legitimidad en el acatamiento que se le presta. Y sin embargo, su acto no tiene la jerarquía de una revolución, en el orden de las definiciones. Los actores del drama no están en la calle, que es donde hacen y mueren las revoluciones. Ni el pueblo, — nues tro pueblo, que ha tenido siempre voz y voto, — sale

JUAN LEON BENGOA
escritor compatriota que ofrece a las letras uruguayas, la contribución de su enjundioso libro "El Dictador Latorre", en el que pone de relieve una vez más sus extraordinarias dotes intelectuales

a sancionar con su júbilo el acontecimiento. La solidaridad que viene después, no sirve sino para dar el gráfico febril de un estado de postración ciudadana. El individuo, frente al hecho consumado, ordena su conducta de acuerdo a una instintiva inclinación de ciprés. La población toma un nuevo tiempo vital.

Nadie sabe cuales son las ideas del coronel Latorre, en materia política, social y religiosa. Ni él mismo lo sabe con precisión. No le da calidad a su colorido, la reyerta familiar ocurrida en el interior de su casa de la calle Alcalde, en la que su padre, don Lorenzo Latorre, gallego y blanco — señala con un botellazo aplicado en la cabeza del hijo sus discrepancias con el juicio entusiasta que el muchacho pronun-

Horacio Quiroga Sólo Escribió la Historia de Sus Fracasos

El amor y la naturaleza — decía Quiroga — me llevó a explotarla. Empecé destilando naranjas y terminé aprovechándome a mí mismo. Porque cuando me di cuenta de que había fracasado como industrial, para no malograr del todo aquella perdida actividad, me dediqué a escribir cómo había fracasado. Y contrariamente a lo que sucede por lo general en la vida, los pesos que perdió el hombre de acción, los recupera el escritor.

Con las vibronas, el sucoitil algo parecido. Al amor que tu ve por ellas, aparte de algún dolor de cabeza perdido por ahí, debo imputarle dos percances realmente lamentables.

Pero si salgo en favor la encontrará en "Anaconda", cuento que muy posiblemente no hubiera escrito si no me hubiese ocurrido algo de aquello.

Con todo estoy convencido que mi verdadera profesión es la de Robinson. Y aunque corro el riesgo de que algún diputado demasiado celoso de los derechos del Fisco pueda perjudicarme creando una patente especial para esta curiosa actividad que yo he desarrollado muchas veces, le diré que la profesión de Robinson es la aptitud para desenvolverse, con muy pocos pesos — y cuantos menos, mayor la competencia, desde luego — en un ambiente hostil.

RETRATO DEL HOMBRE Y CRONICA DE LA EPOCA

cia ante la llegada del General Flores al Cerrito de la Victoria. El incidente, siendo subalterno, decide, no obstante, su destino. Ese comienza su carrera militar. Se incorpora como soldado a la compañía que comanda Eduardo Bertrán. Ascendido después, recibe en Estero Bellaco su bautismo de fuego. Favorece la reforma vareliana, permitiendo la implantación de las concepciones de Sarmiento. Ayuda a la Iglesia, reservándole un puesto de preferencia en su gobierno. Colabora con los blancos abiertamente. Milita, después, a gritos que lo prueban. Pero carece de convicciones. Usará, eso sí, *todas que mejor se adapten* a las circunstancias, cuando llegue la oportunidad. Nada de ello le va a impedir exhibir un patriotismo sano, primitivo, feroz, que parece vaciado en el molde de las grandes convicciones. Pero carnsa el país con una disciplina de cuartel, que se fortalece con la aplicación metódica de castigos ejemplarizantes. Poda de raíz la planta humana, dejando un charco de sangre en el suelo. Llena las cuentas de la República con prolijidad de dueño de casa. Y no roba un vintén, porque su gobierno — el mismo lo dice — no será un gobierno culto, pero será honrado". Hace "habitable la campaña" que es lo que los hacendados quieren, desarrollando una acción policial que motiva protestas de los señores miembros del Superior Tribunal de Apelaciones. Y, entretanto, galopa desesperadamente, nadie sabe hacia donde, hincándole las espaciales al noble bruto. Pero el factor económico lo alcanza y lo vence, en una encrucijada.

✣ ✣

No responde este libro a ninguna solicitación tendenciosa. No cargó sobre las espaldas del personaje, el rencor de ningún grupo. Ni la diatriba, ni la rehabilitación. Ni el desagravio. Ni el ensañamiento acusativo, ni la pieza del alhacea político. No ha de buscarse el secreto de lo que no se dice, y, sin embargo queda mucho en el subentendido. Faltan, para recorrer ciertos caminos de investigación he recurrido a diversos guías — Alberto Palomeque, Daniel Muñoz, Eugenio Garzón, Isidoro Muñoz, Pereyra, Melchor Echevedo, Benjamín Fernández y Medina — todos ellos prestigiosos. El documento que el hombre mismo ha podido proporcionar. Ni el dato de crónica de actualidad ha ejercido sobre mi espíritu y el que más ha gravitado en el plan de la obra. El testimonio vivo del espectador o del actor. Lo que pasó, pasó. Y para que el tiempo alcanzado el propósito, ha sido labor de paciencia, nada más, separar entre el cúmulo de recuerdos, desconcertantes, los que podían ser útiles, sin pasión, sin pasión, todavía encendida, aquellos acontecimientos de más singular expresividad. O de mayor volumen representativo.

Lorenzo Latorre no ha tenido biógrafos. No lo tuvo en aún. Una tradición hostil, desarticulada, fragmentada en anécdotas, lo ocultó en una penumbra injusta. Ni el hombre ha sido juzgado con criterio racional, ni su tiempo — tiempos de intemperie — han servido para un ensayo de largo aliento. La crónica de actualidad breve, ha reducido el largo y el ancho del protagonista, según las reglas de una perspectiva desvirtuada por la posición y la distancia.

Sucesos y leyenda, han venido marchando unidos a través de versiones opuestas, en las que las voces de sus intérpretes no se han acordado lo suficiente. La iconografía moral del coronel Latorre es incompleta. Quienes le han visto sólo de perfil, no han vacilado en embrazar con violencia antítesis para definirlo sumariamente. Quienes únicamente le han mirado de frente, han destacado su realidad. No se ha pintado, todavía, el cuadro de conjunto que ofrezca la crónica *de conjunto* — botas y látigo — contra el fondo histórico de 1875. Ni se ha ofrecido a toda luz la integridad de sus rasgos personales, su mirada filosa, su magistrado inflexible; su escasa inteligencia; su histrionismo, su ternura de hombre de hogar; sus preferencias intelectuales; su brutal sinceridad; sus rasgos de ganancia; su cinismo insoportable; su concepto de la amistad; sus siniestras meditaciones; su desmedida aspiración a gobernar la tierra, del mejor modo posible; su pose espectacular, y, también — . . . por qué, no? — su modesta casaca de coronel criollo, a la que no le agrega un solo galón ni entorchado.

El régimen que implanta Lorenzo Latorre, se continúa con Máximo Santos, y finaliza con Máximo Tajes — tres épocas de absolutismo — no ha sido estudiado en la totalidad de sus elementos de composición y de sus factores determinantes. Se han narrado la historia, de esos años, con voz de un jornalero asalariado de otras generaciones. Pero se ha desagregado al individuo, separándole del duro tiempo en que le fué dado vivir. Y se ha olvidado la condición de las circunstancias que hicieron posible su advenimiento y su triunfo.

No me he sentido obligado, en ningún momento, por la responsabilidad de señalar, si las contradicciones que constituyen el eje psicológico del coronel Lorenzo Latorre, arrojan al final de la jornada saldos favorables o negativos para el sujeto. Otros podrán, si quieren, realizar esa *función*, por ahora poco urgente. Yo muestro al hombre con su luz y su sombra.

JUAN LEON BENGOA